

**PROGNOZA ODDZIAŁYWANIA NA ŚRODOWISKO**  
**obszaru objętego miejscowego planu zagospodarowania**  
**przestrzennego gminy Iława w obrębie geodezyjnym Kamień Duży,**  
**Szałkowo, Wola Kamińska, Łanioch**

Opracowanie:

**KONCEPT**  
PRACOWNIA URBANISTYCZNA

tel. (+48) 61 307 03 53

e-mail: [biuro@konceptpracownia.pl](mailto:biuro@konceptpracownia.pl)

[www.konceptpracownia.pl](http://www.konceptpracownia.pl)

mgr Michał Chlebowski

Michał Chlebowski  
*urbanista*  
nr wpisu do Zarządziej Okręgowej  
Izby Urbanistów Z-561

**Poznań - Iława, 2019-2022**

## SPIS TREŚCI

1. Wstęp .....	3
1.1. Podstawa formalno-prawna .....	3
1.2. Cel sporządzenia prognozy .....	3
1.3. Zawartość prognozy .....	3
2. Metoda opracowania.....	4
3. Informacja o zawartości, głównych celach projektowanego dokumentu oraz jego powiązaniach z innymi dokumentami.....	6
4. Charakterystyka gminy Ława .....	10
4.1. Charakterystyka i stan środowiska przyrodniczego.....	10
4.2. Warunki klimatyczne i jakość powietrza atmosferycznego .....	10
4.4. Wody powierzchniowe i podziemne .....	12
4.5. Obszary chronione.....	16
5. Charakterystyka, analiza i ocena stanu środowiska na terenie objętym opracowaniem ...	20
5.1. Stan zagospodarowania i środowiska przyrodniczego .....	20
5.2. Potencjalne zmiany zagospodarowania oraz stanu środowiska w przypadku braku realizacji projektowanego dokumentu .....	26
5.3. Stan środowiska na obszarach objętych przewidywanym znaczącym oddziaływaniem .....	27
5.4. Istniejące problemy ochrony środowiska istotne z punktu widzenia realizacji projektowanego dokumentu, w szczególności dotyczące obszarów podlegających ochronie na podstawie ustawy z dnia 16 kwietnia 2004 r. o ochronie przyrody.....	28
6. Przewidywane oddziaływanie na środowisko i jego elementy .....	36
6.1. Wpływ na różnorodność biologiczną, faunę i florę.....	36
6.2. Wpływ na ludzi.....	49
6.3. Wpływ na wodę .....	52
6.4. Wpływ na powietrze.....	54
6.5. Wpływ na powierzchnię ziemi .....	55
6.6. Wpływ na krajobraz .....	55
6.7. Wpływ na klimat.....	60
6.8. Wpływ na zasoby naturalne .....	60
6.9. Wpływ na zabytki.....	60
6.10. Wpływ na dobra materialne .....	62
6.11. Przewidywane oddziaływania na cele i przedmiot ochrony obszaru Natura 2000 oraz integralność tego obszaru.....	62
7. Rozwiązania mające na celu zapobieganie, ograniczenie lub kompensację przyrodniczą negatywnych oddziaływań na środowisko, w tym na cele i przedmiot ochrony obszaru Natura 2000 oraz integralność tego obszaru.....	63
8. Rozwiązania alternatywne do rozwiązań zawartych w projektowanym dokumencie biorąc pod uwagę cele i geograficzny zasięg dokumentu oraz cele, przedmiot ochrony i integralność obszaru Natura 2000 .....	63
9. Cele ochrony środowiska ustanowione na szczeblu ponadlokalnym, istotne z punktu widzenia projektowanego dokumentu, oraz sposoby, w jakich te cele i inne problemy środowiska zostały uwzględnione podczas opracowywania dokumentu .....	65
11. Informacje o możliwym transgranicznym oddziaływaniu na środowisko.....	67
12. Podsumowanie, wnioski, zalecenia .....	67

### Załączniki:

- Ekspertyza ornitologiczna dotycząca obszarów objętych opracowaniem miejscowych planów zagospodarowania przestrzennego gminy Ława w obrębach geodezyjnych: Kamień Duży, Kamień Mały, Wola Kamieńska, Rudzienice, Szałkowo, Łanioch. Pracownia Analiz Środowiskowych EKOTAKS Lucjan Kleinschmidt, 2020 r. wraz z wyjaśnieniami z dnia 22 grudnia 2020 r.

## **1. Wstęp**

### **1.1. Podstawa formalno-prawna**

Sporządzenie prognozy oddziaływania na środowisko w ramach strategicznej oceny oddziaływania na środowisko jest wymagane przez ustawę z dnia 3 października 2008 r. *o udostępnianiu informacji o środowisku i jego ochronie, udziale społeczeństwa w ochronie środowiska oraz o ocenach oddziaływania na środowisko* (Dz. U. z 2021 r. poz. 247 ze zmianami). Przeprowadzenie tej procedury jest obowiązkowe przy opracowywaniu miejscowych planów zagospodarowania przestrzennego poza wyjątkami określonymi w tej ustawie. Obowiązek ten nałożony jest także przez ustawę z dnia 27 marca 2003 r. *o planowaniu i zagospodarowaniu przestrzennym* (Dz. U. z 2021 r. poz. 741 ze zmianami).

Strategiczna ocena oddziaływania na środowisko obejmuje w szczególności następujące działania:

- uzgodnienie stopnia szczegółowości informacji zawartych w prognozie oddziaływania na środowisko,
- sporządzenie prognozy oddziaływania na środowisko,
- uzyskanie wymaganych ustawą opinii,
- zapewnienie możliwości udziału społeczeństwa w postępowaniu.

Niniejsza prognoza oddziaływania na środowisko stanowi jedną z części strategicznej oceny oddziaływania na środowisko przeprowadzanej dla projektu miejscowego planu zagospodarowania przestrzennego gminy Ława w obrębie geodezyjnym Kamień Duży, Szalkowo, Wola Kamieńska, Łanioch, zwanego dalej „planem”.

### **1.2. Cel sporządzenia prognozy**

Celem opracowania prognozy jest identyfikacja wpływu projektowanych rozwiązań planistycznych na środowisko przyrodnicze oraz ocena skuteczności przyjętych rozwiązań proekologicznych zawartych w miejscowym planie.

Prognozy oddziaływania na środowisko pozwalają uświadomić mieszkańcom gminy i przedstawicielom samorządu terytorialnego środowiskowe aspekty planowanego rozwoju, a organom administracyjnym winny ułatwiać rozstrzyganie o zgodności ustaleń miejscowego planu zagospodarowania przestrzennego z prawem.

Prognoza oddziaływania na środowisko jest także istotną częścią strategicznej oceny oddziaływania na środowisko. Na jej podstawie wydawana jest opinia odpowiednich instytucji odpowiedzialnych za opiniowanie i uzgadnianie projektu miejscowego planu.

### **1.3. Zawartość prognozy**

Zakres i stopień szczegółowości prognozy dla przedmiotowego projektu miejscowego planu zagospodarowania przestrzennego został określony przez Państwowego Powiatowego Inspektora Sanitarnego w Ławie oraz Regionalnego Dyrektora Ochrony Środowiska w Olsztynie na etapie przystąpienia do sporządzenia projektu miejscowego planu. Niniejsza prognoza została sporządzona w pełnym zakresie zgodnie z ustawą *o udostępnianiu informacji o środowisku i jego ochronie, udziale społeczeństwa w ochronie środowiska oraz o ocenach oddziaływania na środowisko*. Według zapisów tej ustawy prognoza oddziaływania na środowisko:

1) zawiera:

- a) informacje o zawartości, głównych celach projektowanego dokumentu oraz jego powiązaniach z innymi dokumentami,

- b) informacje o metodach zastosowanych przy sporządzaniu prognozy,
  - c) propozycje dotyczące przewidywanych metod analizy skutków realizacji postanowień projektowanego dokumentu oraz częstotliwości jej przeprowadzania,
  - d) informacje o możliwym transgranicznym oddziaływaniu na środowisko,
  - e) streszczenie sporządzone w języku niespecjalistycznym;
- 2) określa, analizuje i ocenia:
- a) istniejący stan środowiska oraz potencjalne zmiany tego stanu w przypadku braku realizacji projektowanego dokumentu,
  - b) stan środowiska na obszarach objętych przewidywanym znaczącym oddziaływaniem,
  - c) istniejące problemy ochrony środowiska istotne z punktu widzenia realizacji projektowanego dokumentu, w szczególności dotyczące obszarów podlegających ochronie na podstawie *ustawy z dnia 16 kwietnia 2004 r. o ochronie przyrody*,
  - d) cele ochrony środowiska ustanowione na szczeblu międzynarodowym, wspólnotowym i krajowym, istotne z punktu widzenia projektowanego dokumentu, oraz sposoby, w jakich te cele i inne problemy środowiska zostały uwzględnione podczas opracowywania dokumentu,
  - e) przewidywane znaczące oddziaływania, w tym oddziaływania bezpośrednie, pośrednie, wtórne, skumulowane, krótkoterminowe, średnioterminowe i długoterminowe, stałe i chwilowe oraz pozytywne i negatywne, na cele i przedmiot ochrony obszaru Natura 2000 oraz integralność tego obszaru, a także na środowisko, a w szczególności na: różnorodność biologiczną, ludzi, zwierzęta, rośliny, wodę, powietrze, powierzchnię ziemi, krajobraz, klimat, zasoby naturalne, zabytki, dobra materialne z uwzględnieniem zależności między tymi elementami środowiska i między oddziaływaniami na te elementy;
- 3) przedstawia:
- a) rozwiązania mające na celu zapobieganie, ograniczanie lub kompensację przyrodniczą negatywnych oddziaływań na środowisko, mogących być rezultatem realizacji projektowanego dokumentu, w szczególności na cele i przedmiot ochrony obszaru Natura 2000 oraz integralność tego obszaru,
  - b) biorąc pod uwagę cele i geograficzny zasięg dokumentu oraz cele i przedmiot ochrony obszaru Natura 2000 oraz integralność tego obszaru – rozwiązania alternatywne do rozwiązań zawartych w projektowanym dokumencie wraz z uzasadnieniem ich wyboru oraz opis metod dokonania oceny prowadzącej do tego wyboru albo wyjaśnienie braku rozwiązań alternatywnych, w tym wskazania napotkanych trudności wynikających z niedostatków techniki lub luk we współczesnej wiedzy.

W prognozie uwzględnia się także informacje zawarte w prognozach oddziaływania na środowisko sporządzonych dla innych, przyjętych już, dokumentów powiązanych z projektem planu. W przypadku projektów miejscowych planów zagospodarowania przestrzennego mogą to być prognozy oddziaływania na środowisko dla studium uwarunkowań i kierunków zagospodarowania przestrzennego gminy lub dotychczas obowiązujących miejscowych planów zagospodarowania przestrzennego znajdujących się na terenie opracowania albo w jego sąsiedztwie.

## 2. Metoda opracowania

Procedura strategicznej oceny oddziaływania na środowisko przebiegała równoległe do toku sporządzania miejscowego planu zagospodarowania przestrzennego, będącego przedmiotem opracowania.

Pierwszym etapem była inwentaryzacja urbanistyczna obszaru objętego planem. Dokonano wizji terenu oraz analizy odpowiednich materiałów (w tym: zdjęć satelitarnych, lotniczych, map) przedstawiających stan istniejący zagospodarowania i zabudowy, a także terenów niezabudowanych, w tym zieleni oraz występujących roślin i zwierząt, aby jak najbardziej szczegółowo scharakteryzować dany teren, jego środowisko przyrodnicze oraz powiązania z otoczeniem.

Następnie zapoznano się z dokumentami strategicznymi przedstawiającymi uwarunkowania danego obszaru (w tym także środowiskowe) oraz zalecany kierunek rozwoju przestrzennego (głównie uwarunkowania i kierunki rozwoju zapisane i przedstawione w studium uwarunkowań i kierunków zagospodarowania przestrzennego gminy). W celu scharakteryzowania i oceny stanu środowiska (oraz poszczególnych jego elementów) posłużono się także innymi opracowaniami, raportami o stanie środowiska, a także danymi odnoszącymi się bezpośrednio lub w przypadku ich braku, pośrednio do analizowanego terenu. Dzięki opisom środowiska wykraczającym poza granice opracowania można uzyskać informacje o powiązaniach badanego obszaru z regionalnym i krajowym systemem środowiska przyrodniczego, co jest pomocne w określeniu ponadlokalnego znaczenia poszczególnych elementów środowiska na terenie objętym opracowaniem.

W przedstawionej prognozie wykorzystano między innymi następujące źródła (w tym źródła internetowe) oraz akty prawne:

- *Ustawa o udostępnianiu informacji o środowisku i jego ochronie, udziale społeczeństwa w ochronie środowiska oraz o ocenach oddziaływania na środowisko* (Dz. U. z 2021 r. poz. 247 ze zmianami);
- *Prawo ochrony środowiska* (Dz. U. z 2020 r. poz. 1219 ze zmianami);
- *Ustawa o ochronie przyrody* (Dz. U. z 2020 r. poz. 55 ze zmianami);
- *Dyrektywa 2001/42/WE Parlamentu Europejskiego i Rady w sprawie oceny wpływu niektórych planów i programów na środowisko*;
- *Rozporządzenie Rady Ministrów z dnia 9 listopada 2010 r. w sprawie przedsięwzięć mogących znacząco oddziaływać na środowisko* (Dz. U. z 2016 r. poz. 71);
- Europejska Konwencja Krajobrazowa, Florencja 2000;
- VI Wspólnotowy Program Działań w zakresie Środowiska Naturalnego;
- *Studium Uwarunkowań i Kierunków Zagospodarowania Przestrzennego gminy Łława*;
- *Prognoza oddziaływania na środowisko projektu studium uwarunkowań i kierunków zagospodarowania przestrzennego gminy Łława, 2010*;
- *Program Ochrony Środowiska Gminy Łława na lata 2011 - 2014 z perspektywą na lata 2015 – 2018*;
- *Strategia Rozwoju Województwa Warmińsko-Mazurskiego do roku 2020*;
- *Plan Zagospodarowania Przestrzennego Województwa Warmińsko-Mazurskiego*;
- *Ocena roczna powietrza w województwie warmińsko-mazurskim w 2016 roku*;
- [www.psh.gov.pl](http://www.psh.gov.pl) – Państwowa Służba Hydrogeologiczna;
- [geoportal.pgi.gov.pl](http://geoportal.pgi.gov.pl) – Państwowy Instytut Geologiczny, Państwowy Instytut Badawczy;
- [btsearch.pl](http://btsearch.pl) – wyszukiwarka stacji bazowych telefonii komórkowej GSM i UMTS;
- [www.geoportal.gov.pl](http://www.geoportal.gov.pl) – Geoportal;
- Główny Urząd Statystyczny – Bank Danych Lokalnych;
- Kondracki J., 1994: *Geografia Polski. Mezoregiony fizyczno-geograficzne*, Wyd. Naukowe PWN, Warszawa;

- Matuszkiewicz J.M., 1993, *Krajobrazy roślinne i regiony geobotaniczne Polski*, Prace Geograficzne IGiPZ PAN, 158;
- Ewidencja gruntów i budynków gminy Ława.

### **3. Informacja o zawartości, głównych celach projektowanego dokumentu oraz jego powiązaniach z innymi dokumentami**

Ustalenia, które powinny się znaleźć w miejscowych planach zagospodarowania przestrzennego zawarte są w art. 15 ust. 2 ustawy z dnia 27 marca 2003 r. *o planowaniu i zagospodarowaniu przestrzennym*.

Obszar miejscowego planu, będącego przedmiotem prognozy, obejmuje powierzchnię 743,34 ha i położony jest w centralnej części gminy Ława, w bezpośrednim sąsiedztwie miasta Ława, na terenie obrębów Kamień Duży, Szałkowo, Wola Kamieńska, Łanioch. Obszar objęty planem położony jest również bezpośrednio nad Jeziorem Jeziorak.

Przez obszar objęty opracowaniem przebiegają trzy drogi powiatowe. Oprócz tego obsługę komunikacyjną planu zapewniają drogi gminne oraz drogi wewnętrzne.

Celem opracowania projektu planu jest uregulowanie struktury funkcjonalno-przestrzennej oraz przeznaczenie terenów pod zabudowę mieszkaniową i letniskową nad Jeziorem Jeziorak.

W planie wyznaczono następujące przeznaczenia terenów:

- 1) tereny zabudowy mieszkaniowej jednorodzinnej, oznaczone na rysunku planu symbolami MN;
- 2) tereny zabudowy mieszkaniowej jednorodzinnej oraz zabudowy usługowej, oznaczone na rysunku planu symbolami MN/U;
- 3) tereny zabudowy mieszkaniowej wielorodzinnej, oznaczone na rysunku planu symbolem MW;
- 4) tereny zabudowy usługowej, oznaczone na rysunku planu symbolami U;
- 5) tereny zabudowy usługowej oraz zieleni urządzonej, oznaczone na rysunku planu symbolami U/ZP;
- 6) tereny zabudowy usług turystyki, oznaczone na rysunku planu symbolami UT;
- 7) tereny zabudowy usług publicznych, oznaczone na rysunku planu symbolami UP;
- 8) tereny zabudowy letniskowej, oznaczone na rysunku planu symbolami ML;
- 9) tereny rolnicze, oznaczone na rysunku planu symbolami R;
- 10) tereny obsługi produkcji w gospodarstwach rolnych, hodowlanych i ogrodniczych, oznaczone na rysunku planu symbolami RU;
- 11) tereny zabudowy zagrodowej w gospodarstwach rolnych, hodowlanych i ogrodniczych, oznaczone na rysunku planu symbolami RM;
- 12) teren zabytkowego cmentarza oraz zieleni urządzonej, oznaczony na rysunku planu symbolem ZC/ZP;
- 13) tereny zieleni urządzonej, oznaczone na rysunku planu symbolami ZP;
- 14) tereny zieleni naturalnej, oznaczone na rysunku planu symbolami Z;
- 15) tereny lasów, oznaczone na rysunku planu symbolami ZL;
- 16) tereny wód powierzchniowych śródlądowych, oznaczone na rysunku planu symbolami WS;
- 17) tereny infrastruktury wodociągowej, oznaczone na rysunku planu symbolami W;
- 18) tereny infrastruktury kanalizacyjnej, oznaczone na rysunku planu symbolami K;
- 19) teren infrastruktury technicznej, oznaczony na rysunku planu symbolem IT;
- 20) tereny komunikacji;

- a) tereny dróg publicznych klasy zbiorczej, oznaczone na rysunku planu symbolami KDZ,
- b) teren drogi publicznej klasy lokalnej, oznaczony na rysunku planu symbolem KDL,
- c) tereny dróg publicznych klasy dojazdowej, oznaczone na rysunku planu symbolami KDD,
- d) tereny publicznych ciągów pieszo-jezdnych, oznaczone na rysunku planu symbolami KPJ,
- e) tereny publicznych ciągów pieszo-rowerowych, oznaczone na rysunku planu symbolami KPR,
- f) tereny dróg wewnętrznych, oznaczone na rysunku planu symbolami KDW.

W zakresie zasad ochrony i kształtowania ładu przestrzennego w planie ustala się:

- 1) nakaz sytuowania:
  - a) projektowanych budynków przy uwzględnieniu nieprzekraczalnych linii zabudowy, zgodnie z rysunkiem planu oraz z uwzględnieniem warunków technicznych i przepisów odrębnych, w tym w zakresie odległości od lasu, w jakiej można usytuować budynki,
  - b) projektowanej zabudowy zagrodowej na terenach oznaczonych na rysunku planu symbolami 1R, 2R, 3R, 4R, 5R, 6R, 7R, 8R, 9R, 10R, 11R, 12R, przy uwzględnieniu:
    - nieprzekraczalnych linii zabudowy w odległości 6,0 m od linii rozgraniczających terenów komunikacji oraz od granic dróg zlokalizowanych poza obszarem planu,
    - nieprzekraczalnych linii zabudowy w odległości 5,0 m od linii rozgraniczających terenów wód powierzchniowych śródlądowych, oznaczonych na rysunku planu symbolami WS oraz od brzegów istniejących, zewidencjonowanych rowów,
    - linii zabudowy w odległości maksymalnie 12,0 m od linii rozgraniczających terenów lasu, oznaczonych na rysunku planu symbolami ZL oraz od granicy gruntów leśnych, zlokalizowanych poza obszarem planu, zgodnie z przepisami odrębnymi;
- 2) nakaz sytuowania obiektów budowlanych przy uwzględnieniu nieprzekraczalnych linii zabudowy dla obiektów budowlanych, zgodnie z rysunkiem planu oraz z uwzględnieniem zapisów §2 pkt 5 uchwały;
- 3) dopuszczenie lokalizacji budynków gospodarczych, garażowo-gospodarczych i garaży zwróconych ścianą bez otworów okiennych lub drzwiowych w stronę granicy z sąsiednią działką budowlaną w odległości 1,5 m od tej granicy lub bezpośrednio przy tej granicy;
- 4) dopuszczenie remontu, rozbudowy, przebudowy, nadbudowy i odbudowy istniejących obiektów budowlanych z zachowaniem parametrów określonych w planie;
- 5) dopuszczenie odbudowy istniejących obiektów budowlanych z zachowaniem dotychczasowych parametrów;
- 6) dopuszczenie zachowania liczby kondygnacji, geometrii dachu oraz kolorystyki elewacji i kolorystyki pokrycia dachowego w przypadku rozbudowy, remontu lub odbudowy;
- 7) dla budynków istniejących w dniu wejścia w życie planu lub ich części, zlokalizowanych poza wyznaczonymi na rysunku planu liniami zabudowy:
  - a) dopuszczenie remontu i przebudowy, w tym termomodernizacji oraz rozbudowy lub dobudowy o objekty i urządzenia dla osób niepełnosprawnych,
  - b) dopuszczenie rozbudowy i nadbudowy z zachowaniem tej samej odległości od pasa drogowego i z zachowaniem pozostałych ustaleń w planie;
- 8) dopuszczenie zachowania istniejących, w dniu wejścia w życie planu, funkcji budynków odmiennych od ustalonych w planie;
- 9) kolor pokrycia dachowego w przypadku dachu o kącie nachylenia głównych połaci dachowych powyżej 15° – odcienie kolorów ceglasterowego, brązowego, szarego lub

grafitowego;

- 10) kolor elewacji – biały, odcienie beżu lub szarości lub koloru zastosowanych materiałów budowlanych w barwach dla nich naturalnych;
- 11) zakaz realizacji budynków gospodarczych, garażowo-gospodarczych i garaży o elewacjach blaszanych oraz wykonanych z prefabrykowanych elementów betonowych;
- 12) dopuszczenie lokalizacji tablic informacyjnych;
- 13) minimalną szerokość frontu nowo wydzielanej działki budowlanej na terenach MN oraz MN/U: 25,0 m, z wyjątkiem działek skrajnych oraz zlokalizowanych przy placach do zawracania;
- 14) maksymalną wysokość budowli i urządzeń infrastruktury technicznej: 35,0 m;
- 15) ograniczenie liczby zjazdów z dróg 1KDZ, 2KDZ, 3KDZ, poprzez realizację wspólnych zjazdów dla każdego dwóch działek, których obsługa komunikacyjna odbywa się z dróg 1KDZ, 2KDZ, 3KDZ.

W zakresie zasad ochrony środowiska, przyrody i krajobrazu oraz kształtowania krajobrazu w planie ustala się:

- 1) nakaz, aby oddziaływanie wynikające z przeznaczenia terenu nie powodowało przekroczenia, poza obszarem do którego prowadzący działalność posiada tytuł prawny, standardów jakości środowiska określonych w przepisach odrębnych;
- 2) nakaz utrzymania standardów emisyjnych przez nowe obiekty budowlane, zgodnie z przepisami odrębnymi;
- 3) zakaz lokalizacji przedsięwzięć mogących zawsze znacząco oddziaływać na środowisko, z wyjątkiem inwestycji celu publicznego oraz inwestycji z zakresu chowu lub hodowli zwierząt;
- 4) dopuszczenie lokalizacji przedsięwzięć mogących potencjalnie znacząco oddziaływać na środowisko:
  - a) na terenach oznaczonych na rysunku planu symbolami RU, RM, dla których organ ochrony środowiska stwierdził brak konieczności przeprowadzenia oceny oddziaływania przedsięwzięcia na środowisko lub przeprowadzona ocena oddziaływania na środowisko wykazała brak znacząco negatywnego wpływu na ochronę przyrody Obszaru Chronionego Krajobrazu Pojezierza Ławskiego – część A i B,
  - b) z zakresu inwestycji celu publicznego na całym obszarze planu;
- 5) zakaz zabijania dziko występujących zwierząt, niszczenia ich nor, legowisk, innych schronień i miejsc rozrodu oraz tarlisk, złożonej ikry, z wyjątkiem amatorskiego połowu ryb oraz wykonywania czynności związanych z racjonalną gospodarką rolną, leśną, rybacką i łowiecką;
- 6) nakaz ochrony istniejących zadrzewień, zakrzewień oraz kształtowania zróżnicowanego krajobrazu rolniczego poprzez ochronę istniejących oraz formowanie nowych zadrzewień śródpolnych i przydrożnych;
- 7) nakaz zachowania i ochrony zbiorników wód powierzchniowych wraz z pasem roślinności okalającej, w tym istniejących roślinnych zbiorowisk leśnych oraz roślinnych zbiorowisk nadwodnych;
- 8) nakaz tworzenia wokół zbiorników wodnych pasów zadrzewień i zakrzewień, w celu ograniczenia spływu substancji biogennej i zwiększenia różnorodności biologicznej;
- 9) nakaz wkomponowania projektowanej zabudowy pomiędzy istniejące zadrzewienia śródpolne, przydrożne i nadwodne;
- 10) nakaz ochrony korytarzy ekologicznych na terenach przeznaczonych pod zabudowę oraz



terenach komunikacji, wyznaczonych na rysunku planu, poprzez zachowanie istniejących drzew i krzewów, nasadzenia nowych drzew i krzewów oraz uwzględnienie ich w zagospodarowaniu sąsiadujących terenów;

- 11) nakaz zachowania lub realizacji zieleni izolacyjnej w pasie o szerokości co najmniej 5,0 m, zgodnie z rysunkiem planu, z zastrzeżeniem §27 pkt 2;
- 12) nakaz zachowania lub realizacji zieleni buforowej, zgodnie z rysunkiem planu, z dopuszczeniem lokalizacji sieci infrastruktury technicznej oraz dojazdów,
- 13) dla projektowanych plaż i kąpielisk nakaz zapewnienia obiektów lub pomieszczeń sanitarno-higienicznych;
- 14) w zakresie ochrony przed hałasem:
  - a) tereny MN, kwalifikowane są jako tereny zabudowy mieszkaniowej jednorodzinnej,
  - b) tereny MW, kwalifikowane są jako tereny zabudowy mieszkaniowej wielorodzinnej i zamieszkania zbiorowego,
  - c) tereny MN/U, kwalifikowane są jako tereny mieszkaniowo-usługowe,
  - d) tereny U/ZP, UT, ML, ZP, kwalifikowane są jako tereny rekreacyjno-wypoczynkowe,
  - e) tereny RM, kwalifikowane są jako tereny zabudowy zagrodowejzgodnie z przepisami odrębnymi;
- 15) zakaz lokalizowania budynków służących do obsługi produkcji rolnej, z wyjątkiem terenów oznaczonych na rysunku planu symbolami RU, RM i R;
- 16) nakaz zapewnienia ochrony dziko występujących gatunków roślin, w tym istniejących roślinnych zbiorowisk leśnych oraz roślinnych zbiorowisk nadwodnych, zwierząt i grzybów, zgodnie z ustaleniami przepisów odrębnych;
- 17) dopuszczenie przebudowy lub likwidacji urządzeń drenarskich, w tym rowów, oznaczonych na rysunku planu, z zastrzeżeniem pkt 18;
- 18) zakaz zmian stosunków wodnych, z wyjątkiem zmian które mają na celu ochronę przyrody lub zrównoważone wykorzystanie użytków rolnych i leśnych oraz racjonalną gospodarkę wodną lub rybacką oraz zmiany kierunku odpływu wód opadowych i roztopowych ze szkodą dla gruntów sąsiednich;
- 19) zakaz likwidowania, zasypywania i przekształcania zbiorników wodnych oraz obszarów wodno-błotnych;
- 20) zakaz lokalizacji zakładów o zwiększonym lub dużym ryzyku wystąpienia poważnych awarii;
- 21) zakaz lokalizacji biogazowni oraz elektrowni wiatrowych;
- 22) zakaz prowadzenia działalności gospodarczej polegającej na odzysku, przeładunku i unieszkodliwianiu odpadów, w tym ich składowaniu oraz na zbieraniu odpadów.

Miejscowy plan zagospodarowania przestrzennego, będący przedmiotem prognozy, został opracowany z uwzględnieniem zapisów Studium uwarunkowań i kierunków zagospodarowania przestrzennego gminy Ława.

Oprócz powyższego dokumentu, projekt miejscowego planu zagospodarowania przestrzennego jest powiązany z obowiązującymi dotychczas na obszarze opracowania lub w jego sąsiedztwie miejscowymi planami zagospodarowania przestrzennego, jeżeli odnoszą się one do analizowanych terenów. Zapisy projektu planu, będącego przedmiotem prognozy, nie mogą być sprzeczne z zasadami zagospodarowania obowiązującymi w bezpośrednim sąsiedztwie obszaru opracowania.

## **4. Charakterystyka gminy Iława**

### **4.1. Charakterystyka i stan środowiska przyrodniczego**

Według informacji uzyskanych ze studium uwarunkowań i kierunków zagospodarowania przestrzennego gmina Iława jest jedną z pięciu gmin powiatu iławskiego. Powiat leży w zachodniej części województwa warmińsko – mazurskiego, obejmując, oprócz gminy Iława, gminy: Zalewo, Susz, Kieselice i Lubawa. Teren gminy otacza gminę miejską Iławy. Powierzchnia gminy jest równa 424,0 km<sup>2</sup>, co stanowi 1,75% powierzchni województwa. Liczba ludności wynosi około 12 000 osób, co stanowi 0,8% mieszkańców województwa. Strukturę administracyjną tworzy 75 miejscowości.

Użytki rolne stanowią 42% powierzchni. Lasy stanowią 41,5% powierzchni gminy, udział powierzchni wód, głównie jezior, wynosi 7,2% powierzchni gminy.

### **4.2. Warunki klimatyczne i jakość powietrza atmosferycznego**

Klimat na obszarze gminy charakteryzuje się zmiennością stanów pogody, wahaniami czasu okresu wegetacyjnego. Średnioroczna temperatura powietrza wynosi +7°C, przy czym najcieplejszym jest miesiąc lipiec +17°C, a najchłodniejszym styczeń -3°C. Klimat charakteryzuje się dużym zachmurzeniem zimą i jesienią, chłodnym i krótkim latem. Średnie roczne opady to 560 mm.

W badaniach przeprowadzonych przez Wojewódzki Inspektorat Ochrony Środowiska dla poszczególnych zanieczyszczeń powietrza, uzyskanych w rocznej ocenie jakości powietrza za rok 2016, zgodnie z Wytycznymi do rocznej oceny jakości powietrza w strefach wykonywanej wg zasad określonych w art. 89 ustawy - Prawo ochrony środowiska z uwzględnieniem wymogów dyrektywy 2008/50/WE i dyrektywy 2004/107/WE, przygotowanymi przez Główny Inspektorat Ochrony Środowiska, pod kątem ochrony zdrowia wydzielono trzy strefy badań: miasto Olsztyn, miasto Elbląg i strefę warmińsko-mazurską.

Teren gminy Iława znajduje się w strefie warmińsko-mazurskiej i pod kątem ochrony zdrowia ludzi odnotowano przekroczenia dopuszczalnych poziomów pyłu PM<sub>10</sub>, który zaliczono do klasy C. Pełna ocena stanu czystości powietrza pod kątem ochrony zdrowia obejmuje następujące zanieczyszczenia:

- dwutlenek siarki SO<sub>2</sub>,
- dwutlenek azotu NO<sub>2</sub>,
- pył PM<sub>10</sub>,
- ołów Pb,
- benzen C<sub>6</sub>H<sub>6</sub>,
- tlenek węgla CO,
- ozon O<sub>3</sub>,
- arsen As,
- kadm Cd,
- nikiel Ni,
- benzo(a)piren B(a)P,
- pył PM<sub>2,5</sub>.

Wszystkie wyżej wymienione związki (oprócz pyłu PM<sub>10</sub>) w ocenie WIOŚ-u dotyczącej roku 2018 nie wykazywały przekroczeń, w związku z tym strefę warmińsko-mazurską należało zaliczyć do klasy A, która charakteryzuje się tym, iż stężenia zanieczyszczeń dla poszczególnych substancji na terenie strefy nie przekraczają odpowiednio poziomów dopuszczalnych i poziomów docelowych.

Klasyfikacja stref na podstawie kryteriów dotyczących ochrony roślin nie obejmuje obszarów miast, w związku z tym wydzielona została wyłącznie strefa warmińsko-mazurska,

dla której nie zanotowano przekroczeń dopuszczalnych poziomów SO<sub>2</sub>, NO<sub>x</sub>, O<sub>3</sub> w powietrzu.

#### **4.3. Rzeźba terenu, budowa geologiczna oraz gleby**

Zgodnie z informacjami uzyskanymi ze Strategii Rozwoju Gminy Ława obszar gminy położony jest w większości w obrębie regionu fizyczno – geograficznego zwanego Pojezierzem Ławskim. Część gminy położona na południe od Ławy zalicza się już do Pojezierza Brodnickiego. Natomiast południowo–wschodni pas to Dolina Drwęcy.

Jednostki te stanowią część Pojezierzy Południowobałtyckich, razem z którymi wchodzi w skład okołobałtyckiej strefy pojezierniej. Teren gminy charakteryzuje się krajobrazem pojeziernym z licznymi jeziorami. Jedną z dwóch dominujących przestrzennie jednostek morfogenetycznych jest wysoczyzna moreny dennej zbudowana z glin zwałowych i podrzędnie z piasków lodowcowych. Zajmuje ona zachodnią część gminy i jej część środkowo-wschodnią. W obrębie tej jednostki powierzchnia terenu zawiera się na ogół między rzędnymi 110 – 115 m npm i jest falista, a formy terenowe są zwykle drobno-powierzchniowe. Na jej obszarze znajduje się większość terenów rolniczych gminy.

Drugą charakterystyczną cechą budowy geologicznej jest występowanie na terenie gminy Ława miejscami prawie równinnego piaszczystego sandru, obejmującego północną i południowo-wschodnią część gminy z łączącym je przesmykiem po zachodniej stronie Jezioraka.

Trzecim istotnym elementem krajobrazu, wpływającym zasadniczo na jego charakter są rynny subglacialne, na ogół o przebiegu południkowym, zwykle dość głęboko wcięte w teren (do kilkunastu metrów). W większości wypełniają je wody jezior, w mniejszym stopniu utwory mineralne lub organiczne. Dominującą pozycję zajmuje rozgałęziona rynna Jezioraka przecinająca gminę z północy na południe aż do jez. Radomno. Wschodnim skrajem gminy przebiega rozległa dolina Drwęcy, wypełniona torfami i częściowo piaskami rzecznyymi.

Ponadto występują formy o znaczeniu lokalnym, z których większe to równina akumulacji jeziornej w rejonie jeziora Karaś oraz obniżenie Sąp - płaskie wypełnione osadami rzecznyymi, częściowo zatorfione.

Około 42,4 % powierzchni gminy zajmują użytki rolne, z czego 2/3 powierzchni gruntów rolnych zajmują grunty orne, a prawie 1/3 trwałe użytki zielone. Grunty rolne skupiają się w zachodniej i środkowo-wschodniej części gminy na wysoczyźnie morenowej. Na obszarze gminy przeważa typ gleb brunatnych. Natomiast występuje duża różnorodność kompleksów glebowo-rolniczych. Największe powierzchnie zajmują gleby związane kompleksu pszenno dobrego i nieco lżejsze – kompleksu pszenno-żytniego. Są to na terenie gminy gleby najbardziej urodzajne, jęczmienno-lucernianego kompleksu glebowo-uprawnego na ogół IIIb i IVa klasy bonitacyjnej. Wśród nich niewielki udział mają gleby klasy IIIa kompleksu glebowo-uprawnego pszenoburaczanego, których większa zwarta powierzchnia występuje w rejonie Skarszewa. Skład mechaniczny tych gleb to głównie gliny lekkie lub piaski gliniaste mocne zalegające na glinach lekkich. Charakteryzują się dobrze wykształconym poziomem orno-próchnicznym i na ogół właściwymi stosunkami wodnymi. Kompleks pszenno wadliwy występuje na niewielkich obszarach głównie w rejonie jez. Ławskiego, jez. Szymbarskiego i wsi Nejdyki. Są to również gleby związane zbudowane z glin lekkich lecz ze względu na położenie w terenie (stoki i szczyty wzniesień) charakteryzują się okresowo niedoborem wilgoci; głównie IV klasa bonitacyjna. Gleby kompleksu żytniego dobrego dość powszechnie występują w niewielkich skupiskach na większości obszarów rolnych gminy z koncentracjami w rejonie miejscowości Kamionka – Lipowy Dwór, Szałkowo, Gulb, Franciszkowo. Są to gleby mniej zasobne w składniki pokarmowe i wrażliwe na suszę głównie klasy IVb. Gleby kompleksu żytniego słabego również rozsiane są po obszarze rolniczym gminy, a większe

ich skupienia występują koło miejscowości Gardzień, Kałduny, Franciszkowo, Dziarny, Wikielec, Stradomno, Tynwałd, Wilczany. Są to gleby lekkie o nazbyt przepuszczalnym podłożu, wytworzone głównie z piasków słabogliniastych zalegających na piaskach luźnych. Gleby te są mało zasobne w składniki pokarmowe i zwykle zbyt suche, głównie V klasy bonitacyjnej. Kompleks żytnio-łubinowy występuje na małych obszarach głównie w rejonie wsi Sapy, Tynwałd, Wiewiórki, Kałdunki, Makowo, Siemiany. Gleby tego kompleksu wytworzone są z piasków słabogliniastych płytko podścielonych piaskami luźnymi. Są to gleby stale za suche i o bardzo małej zawartości składników pokarmowych, na ogół VI klasy bonitacyjnej.

Lokalnie, głównie na wschód od Gałdowa, występują gleby kompleksu zbożowo-pastewnego mocnego, zwarte, nadmiernie uwilgotnione. Trwałe użytki zielone koncentrują się w dolinach rzek i w obniżeniach pojeziornych, przy czym największe ich powierzchnie występują w dolinach Drwęcy i Osy. Dominują kompleksy – 2z zaliczane do średnich, głównie III i IV klasy bonitacyjnej z glebami mułowo-torfowymi o względnie uregulowanych stosunkach wodnych. Dość duży odsetek stanowią też mady – głównie w dolinie Drwęcy i czarne ziemie – głównie w dolinie Osy. Mniejsze powierzchnie zajmuje kompleks 3z – użytki zielone słabe lub bardzo słabe – V i VI klasy bonitacyjnej o przewadze gleb torfowych i mułowo-torfowych i na ogół nieuregulowanych stosunkach wodnych. Większe skupiska tego kompleksu występują w rejonie Sap, Przejazdu i Dołu. Gleby trwałych użytków zielonych w dużej części są pochodzenia organicznego (głównie gleby torfowe i murszowe).

#### **4.4. Wody powierzchniowe i podziemne**

Według informacji uzyskanych z Prognozy oddziaływania na środowisko projektu studium uwarunkowań i kierunków zagospodarowania przestrzennego gminy Ława obszar gminy Ława leży w granicach dwóch jednostek hydrologicznych:

- dorzecza Dolnej Wisły (część centralna, południowa, wschodnia),
- zlewni Zalewu Wiślanego (część północno-zachodnia).

W obrębie dorzecza Wisły w granicach gminy Ławy, sieć hydrograficzną tworzą przede wszystkim rzeka Drwęca, wraz z ławką, oraz rzeka Osa.

W obrębie zlewni Zalewu Wiślanego największym ciekim powierzchniowym jest rzeka Liwa, odprowadzająca wody z północno-zachodniej części gminy w kierunku północnym.

Sieć hydrograficzną gminy uzupełniają liczne cieki oraz kanały, a także jeziora:

- Jezioro Czerwone,
- Jezioro Czyste (Jasne),
- Jezioro Gardzień,
- Jezioro Głębokie,
- Jezioro Gultinek Duży,
- Jezioro Gultinek Mały,
- Jezioro Gultinek Średni,
- Jezioro Ławskie (Długie, Dolskie),
- Jezioro Łgi,
- Jezioro Jeziorak Mały (Miejskie),
- Jezioro Jeziorak,
- Jezioro Kałdunek Mały,
- Jezioro Kałdunek Wielki (Kałdunek Duży),
- Jezioro Karaś (częściowo położone na terenie gminy),
- Jezioro Kolm (Kolmowo),

- Jezioro Kołduńskie (Kałdun),
- Jezioro Łabędzie (Buchcień),
- Jezioro Łabędź,
- Jezioro Łąckie,
- Jezioro Małe Piotrowskie,
- Jezioro Mózgowskie (Gulbskie, Gubińskie, Jędrychowo),
- Jezioro Osa,
- Jezioro Parkun,
- Jezioro Piotrkowskie,
- Jezioro Płajteczek,
- Jezioro Płajtek,
- Jezioro Siemiańskie (Urowiec),
- Jezioro Silm (Kamionka),
- Jezioro Stęgwica,
- Jezioro Szymbarskie,
- Jezioro Widługi
- Jezioro Ząbrowskie (Ząbrowo),
- Jezioro Zielone,

Większość jezior ma charakter rynnowy, przepływowy. Tylko niektóre należą do jezior przejściowych (Karaś) pomiędzy rynnowymi a zaporowymi, które powstały w obniżeniach pomiędzy wzgórzami moren czołowych.

Wśród cieków wodnych najistotniejsze to rzeki:

- Buchocianka,
- Drwęca
- Iława,
- Iłga,
- Kałdunek,
- Liwa,
- Osa,
- Osówka,
- Struga Radomno.

**Tabela 1 Jakość wód powierzchniowych**

Rzeka	Rok badania	Lokalizacja przekroju	km biegu rzeki	ocena ogólna	wskaźniki obniżające jakość wód
Drwęca	2007	1. pow. jez. Drwęckiego	179,7	III	O <sub>2</sub> , BZT <sub>5</sub> , ChZT-Cr, b.coli fek., og.b.coli
		2. Samborowo	164,7	IV	BZT <sub>5</sub> , ChZT-Cr,
Łławka	2007	1. pow. ujścia do Drwęcy, Mały Bór	1,1	V	ChZT-Cr, b.coli fek.
Struga Radomno	2007	1. pow. ujścia do Drwęcy, Pustki	0,5	IV	ChZT-Cr, NK, b.coli fek.
Liwa	2003	1. Fabianki	100,7	NON	O <sub>2</sub> , ChZT-Cr,
		2. Kamieniec	92,5	NON	O <sub>2</sub> , BZT <sub>5</sub> , ChZT-Mn, ChZT-Cr, Z, Pog,
		3. Bronowo	86,0	NON	O <sub>2</sub> , ChZT-Mn, ChZT-Cr, PO <sub>4</sub> , Pog,
Osa	2003	1. Ząbrowo	91,0	NON	O <sub>2</sub> , PO <sub>4</sub> , Pog,
		2. Laseczko	84,2	NON	Z
		3. Szwarcenowo	74,6	NON	O <sub>2</sub> ,
		4. Fitowo	65,9	III	PO <sub>4</sub> , Pog,
		5. Biskupiec	64,3	NON	O <sub>2</sub> , NH <sub>4</sub> , Nog, PO <sub>4</sub> , Pog,
		6. Stupnica	58,6	NON	O <sub>2</sub> ,
		7. Osówko	54,1	NON	NO <sub>2</sub> , Pog,
Osówka	2003	1. Babity Wielkie	6,1	III	PO <sub>4</sub> , Pog,
		2. Gałdowo	1,2	III	Pog,

**Źródło: Prognoza oddziaływania na środowisko projektu studium uwarunkowań i kierunków zagospodarowania przestrzennego gminy Łława na podstawie raportów WIOŚ 2003, 2007**

**Tabela 2 Stan jakości wód jezior**

Nazwa	Rok ostatniego badania	Klasa czystości	Kategoria podatności na degradację
Jezioro Czyste (Jasne)	2005	I	II
Jezioro Gardzień	2004	II	III
Jezioro Łławskie	2002	III	poza kategorią
Jezioro Łłgi	1994	II	poza kategorią
Jezioro Jeziorak Duży	2006	III	II
Jezioro Jeziorak Mały	2006	III	III
Jezioro Karaś	2004	II	poza kategorią
Jezioro Kolmowo	2003	III	III
Jezioro Łłabędź	2001	III	II
Jezioro Piotrkowskie	1995	III	III
Jezioro Szymbarskie	2003	III	II

**Źródło: Prognoza oddziaływania na środowisko projektu studium uwarunkowań i kierunków zagospodarowania przestrzennego gminy Łława na podstawie raportów WIOŚ 1994-2005**

Ocena jakości wód została wykonana w oparciu o Rozporządzenie Ministra Środowiska z dnia 11 lutego 2004 r. w sprawie klasyfikacji dla prezentowania stanu wód powierzchniowych, podziemnych, sposobu prowadzenia monitoringu oraz sposobu interpretacji wyników i prezentacji stanu tych wód (Dz. U. Nr 32, poz. 284).

Ryc. 1 Lokalizacja obszaru gminy względem jednolitych części wód podziemnych nr 40

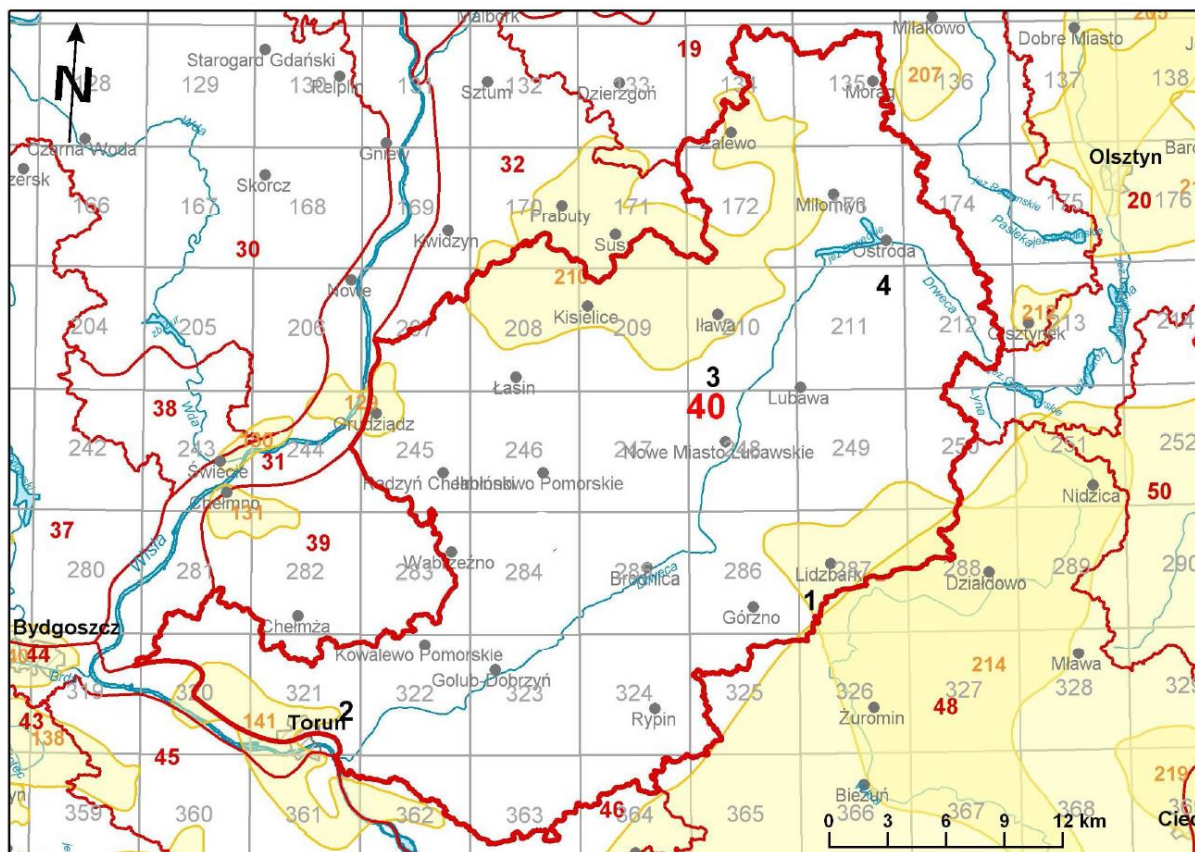

Źródło: <http://www.psh.gov.pl>

Zgodnie z ww. rozporządzeniem wyróżnia się pięć klas wód:

- Klasa I - wody o bardzo dobrej jakości,
- Klasa II - wody dobrej jakości,
- Klasa III - wody zadawalającej jakości,
- Klasa IV - wody niezadawalającej jakości,
- Klasa V - wody złej jakości.

Teren gminy Łława zlokalizowany jest na terenie jednolitych części wód podziemnych nr 40. Obszar JCWPd 40 obejmuje zlewnie Drwęcy i Osy. Z uwagi na rozległość JCWPd obejmuje on różne jednostki morfologiczne i hydrogeologiczne. W związku z tym występowanie wód podziemnych i warunki hydrogeologiczne są także zróżnicowane. System wodonośny jest wielopiętrowy, obok poziomów międzymorenowych obecne są również warstwy wodonośne miocenu, oligocenu i paleocenu. W południowo-zachodniej części obszary wody podziemne występują również w osadach kredy. Główne obszary zasilania systemu wodonośnego znajdują się w północnej i wschodniej części JCWPd. Na obszarze jednostki nr 31 występuje jeden lub dwa, lokalnie trzy czwartorzędowe poziomy wodonośne. W środkowej i południowo-zachodniej części jednostki wykształcony jest również poziom paleogeński, lokalnie paleogeńsko-neogeński. Brak jest danych o wodonośności utworów kredowych.

Ponadto na terenie gminy Łława występuje GZWP nr 210 „Zbiornik międzymorenowy Łława”. Zbiornik ten usytuowany jest w strukturach wodonośnych Pojezierza Łławskiego. Jego powierzchnia wynosi 1159 km<sup>2</sup>, a zasoby dyspozycyjne zostały oszacowane w wysokości 4000 m<sup>3</sup>/h (96 tys. m<sup>3</sup>/d). Na obszarze GZWP i gminy dominują wody, które cechuje

ponadnormatywna zawartość żelaza i manganu, a także znaczna mętność. Wady te dają się usuwać poprzez uzdatnianie. Cechą charakterystyczną wód GZWP - 210 jest podwyższona i lokalnie ponadnormatywna zawartość amoniaku. Przyjmuje się jego naturalne pochodzenie. Ponadto nie stwierdzono w wodach zbiornika obecności zanieczyszczeń pochodzenia antropogenicznego.

#### 4.5. Obszary chronione

Na terenie gminy Ława zlokalizowane zostały następujące formy ochrony przyrody:

- Natura 2000:
  - SOO „Dolina Drwęcy” PLH280001,
  - SOO „Jezioro Karaś” PLH280003,
  - OSO „Lasy Ławskie” PLB280005,
  - Aleje Pojezierza Ławskiego PLH280051,
  - Ostoja Ławska PLH280053,
  - Ostoja Radomno PLH280035;
- Rezerваты przyrody:
  - jez. Karaś (pow. 815,48 ha),
  - rzeka Drwęca (pow. 1888,27 ha),
  - jez. Jasne (pow. 106,3 ha);
- Parki krajobrazowe - Park Krajobrazowy Pojezierza Ławskiego, gminy Ława, Zalewo, Susz. Park zajmuje 22638,1 ha, wraz z otuliną 16419,1 ha;
- Obszary chronionego krajobrazu:
  - Kanału Elbląskiego,
  - Pojezierza Ławskiego – A,
  - Doliny Dolnej Drwęcy;
- Użytki ekologiczne:
  - Jezioro Łajskie (pow. 8,83 ha),
  - Jezioro Kociółek (pow. 0,36 ha),
  - Jezioro Plajtek Mały (pow. 4,02 ha),
  - Jezioro Plajtek Duży (pow. 9,45 ha),
  - Jezioro Czarne (pow. 1,12 ha);
- Obszary wodno-błotne
  - torfowiska niskie – 302 szt,
  - torfowiska wysokie – 49 szt,
  - torfowiska przejściowe – 26 szt,
  - gytiowiska – 8 szt,
  - mułowiska, namuliska, podmokliska – 34 szt;
- Pomniki przyrody – 69 pomników przyrody;
- Aleje i zadrzewienia o wartościach przyrodniczych i krajobrazowych usytuowane wzdłuż dróg.



Ryc. 2 Formy ochrony przyrody zlokalizowane na terenie i w sąsiedztwie gminy Iława

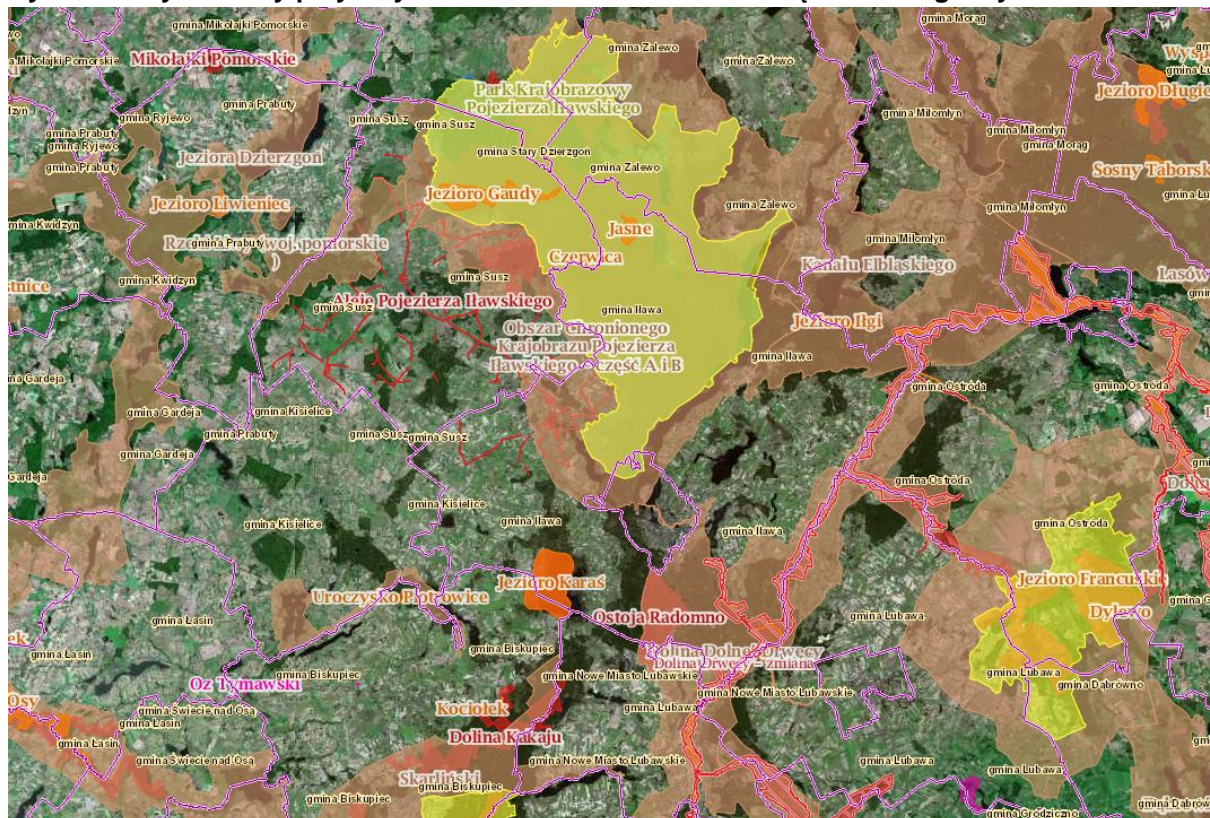

Źródło: <http://geoserwis.gdos.gov.pl/mapy/>

Poniżej scharakteryzowane zostały Obszary Natura 2000, zgodnie z informacjami uzyskanymi ze strony internetowej Instytutu na rzecz ekorozwoju (<http://obszary.natura2000.org.pl/>):

- **Obszar Natura 2000 SOO „Dolina Drwęcy” PLH280001** - Obszar "Dolina Drwęcy" obejmuje znajduję się w województwie warmińsko-mazurskim i kujawsko-pomorskim. Obejmują rzekę Drwęcę wraz z dopływami. Długość Drwęcy wg danych literaturowych określa się na 207,2 km. Dopływy ujęte w granicach Ostoi Dolina Drwęcy w to: Grabiczek - 19,5km; Dylewka - 14,9km; Poburzanka - 3,5km; Gizela - 9,5km; Iławka - 7,6km; Wólka - 6,6km; Wel - 14,6km. Obszar Dolina Drwęcy leży w mezoregionach: Dolina Drwęcy, Garb Lubawski, Pojezierze Brodnickie. Dominujące formy rzeźby terenu to faliste moreny denne, ciągi moren czołowych, równiny sandrowe oraz rynny polodowcowe. Znaczne urozmaicenie tego terenu stwarzają różnego kształtu obniżenia dochodzące do 40 m głębokości. Dna tych obniżeń i rynien wypełniają wody jezior i torfowisk, niektóre z nich wykorzystują rzeki. Większość jezior zgrupowana jest w okolicach Iławy i Ostródy. Garb Lubawski położony pomiędzy Doliną Drwęcy (Pojezierze Iławskie) na północnym - zachodzie i Pojezierzem Olsztyńskim na północnym - wschodzie, a Równiną Urszulewską na południu. Stanowi łuk wzniesień morenowych z trzeciorzędowymi łałkami w podłożu, poprzerywany obniżeniami. Urozmaicona rzeźba terenu. Poniżej Pojezierza Iławskiego znajduje się mezoregion Pojezierza Brodnickiego, który jest kontynuacją lewostronnej granicy Doliny Drwęcy. Powyżej Brodnicy rzeka płynie przełomowym odcinkiem w głębokiej na 50 m dolinie i wąskiej na 1-2 km koło Nowego Miasta Lubawskiego. Powyżej odcinka przełomowego dolina rozszerza się. Jest to region rolniczy. Obszar stanowiący mozaikę siedlisk z różnego typu zbiornikami wodnymi

(jeziora, starorzecza), torfowiskami wysokimi i przejściowymi; lasami bukowymi, grądowymi, łągowymi i borami bagiennymi ekstensywnie użytkowanymi łąkami w dolinie rzeki, niżowymi nadrzeczными zbiorowiskami okrajkowymi. Bogactwo i różnorodność systemu przyrodniczego obszaru Dolina Drwęcy, jak i otoczenia, decyduje o jego wysokim potencjale ekologicznym. Drwęca wraz z dopływami jest ważnym korytarzem ekologicznym o znaczeniu nie tylko lokalnym, ale i krajowym;

- **Obszar Natura 2000 SOO „Jezioro Karaś” PLH280003** - Ostoja leży na południowym krańcu Pojezierza Iławskiego, około 6 km na południowy - zachód od Iławy. Obejmuje ona jezioro wraz z przyległymi terenami bagiennymi i torfowiskowymi. Na terenie ostoi zachodzi intensywny proces zarastania i łądowienia jeziora w wyniku osadzania się materii organicznej pochodzącej z podwodnych łąk oraz z roślinności szuwarowej. Procesowi temu sprzyja narastanie płą roślinności szuwarowej z brzegu jeziora ku jego środkowi. Na zbiorniku tworzą się liczne wyspy typu szuwarowego i zaroślowo - szuwarowego. Podwodne łąki ramieniowe, pokrywające dno części jeziora oraz występujące na obrzeżach zbiornika torfowiska przejściowe, są rzadki zbiorowiskami roślinnym, szczególnie ważnymi dla ochrony europejskiej przyrody. Ostoja ma bardzo duże znaczenie w ochronie ptaków cennych dla Europy, związanych ze środowiskami wodno-błotnymi. Są to m.in. rybołów, bielik, bąk i bączek. W ostoi gniazdują setki łabędzi niemych, a w czasie przelotów zatrzymują się tu duże stad gęsi, kaczek i żurawi;
- **Obszar Natura 2000 OSO „Lasy Iławskie” PLB280005** - Duży kompleks leśny (60% powierzchni zajmują drzewostany ponad 40-letnie), obejmujący także tereny bagienne rozproszone po całym obszarze. Rzeźba terenu została ukształtowana w czasie zlodowacenia bałtyckiego (morena czołowa, rynny polodowcowe i sandry). Występuje tu 31 jezior, o zróżnicowanej wielkości (od 0,5 do 163 ha), reprezentujących wszystkie typy troficzne. Niektóre z nich mają urozmaiconą linię brzegową i liczne wysepki, jak np. Jez. Jeziorak, najdłuższe jezioro w Polsce. Na terenie ostoi dominują drzewostany bukowe i sosnowe. W bezodpływowych zagłębieniach terenu, o wysokim poziomie wód gruntowych, rosną bory bagienne i lasy olszowe. Obok leśnych, wodnych, bagiennych i torfowiskowych zbiorowisk roślinnych występują tu różnorodne zbiorowiska segetalne;
- **Obszar Natura 2000 Aleje Pojezierza Iławskiego PLH280051** - Obszar położony na wysokości od 96 m do 110 m n.p.m. obejmuje kompleks alei dębowych na Pojezierzu Iławskim, zwłaszcza w okolicach Szymbarka i Kamieńca. Wiek niektórych drzew w alejach osiąga 300 lat. Jest to jedna z większych ostoi pachnicy dębowej w Polsce i znaczące zgrupowanie innych chrząszczy żywiących się martwym drewnem. W alejach występują także rzadkie bezkręgowce: tryk lipowiec, ciołek matowy, *Drapetes mordelloides*, sprężyk rdzawy, *Acritus minutus*, bierka lipowa, *Allecula rhenana*, *Amphotis marginata*, *Hymenorus doublieri*, *Nossidium pilosellum*, *Ovalisia rutilans*, *Platydemia violaceum*, *Protoetia lugubris*, szczerolotek pstry, naśliwiec, *Trinodes hirtus*. W Załączniku II Dyrektywy Siedliskowej został wymieniony występujący tu gatunek chrząszcza: pachnicy dębowej;
- **Obszar Natura 2000 Ostoja Iławska PLH280053** - Obszar położony na wysokości 108-139 m n.p.m. obejmujący krajobraz ukształtowany w czasie zlodowacenia bałtyckiego (morena czołowa, rynny polodowcowe i sandry). Występuje tu 31 jezior wszystkich typów troficznych, w tym najdłuższe w Polsce - jezioro Jeziorak oraz liczne podmokłości. W dużym kompleksie leśnym dominują drzewostany bukowe i sosnowe. W zagłębieniach bezodpływowych rosną bory bagienne i lasy olszowe. Do ostoi zaliczono także małe, lecz cenne torfowisko przejściowe we wsi Mortąg (leżące w granicach województwa

pomorskiego) ze względu na stanowiska lipiennika Loesela i sierpowca błyszczącego oraz dużą populację kruszczyka błotnego i kukułki szerokolistnej na tym terenie. Obszar cenny ze względu na kresowe stanowiska siedliska kwaśnej buczyny wyznaczające granicę zasięgu w Polsce północnej. Nowe (z 2005r.) stanowisko gatunku chrząszcza: pachnicy dębowej. Obszar jest miejscem występowania cennych siedlisk z Załącznika I Dyrektywy Siedliskowej: starorzecza i naturalne eutroficzne zbiorniki wodne (najlepiej zachowane w Polsce), naturalne, dystroficzne zbiorniki wodne, torfowiska wysokie z roślinnością torfotwórczą (żywe), torfowiska przejściowe i trzęsawiska (najcenniejsze florystycznie polskie torfowiska przejściowe), obniżenia na podłożu torfowym, kwaśne buczyny (stanowiska wyznaczające granice zasięgu w Polsce północno-wschodniej), żyzne buczyny, grąd subatlantycki, bory i lasy bagienne, łągi wierzbowe, topolowe, olszowe i jesionowe.

W Załączniku I Dyrektywy Ptasiej wymienione zostały gatunki występujących tu ptaków lęgowych: bąk, bączek, bocian czarny, bocian biały, podgorzałka, trzmielojad, kania czarna, kania ruda (kania rdzawa), bielik, błotniak stawowy, orlik krzykliwy, rybołów, kropiatka, zielonka (kureczka zielonka), derkacz, żuraw, rybitwa rzeczna, rybitwa czarna, lelek kozodój, zimorodek, dzięcioł zielonosiwy, dzięcioł czarny, dzięcioł średni, skowronek borowy, podróżniczek, pokrzewka jarzębata, muchołówka mała, dzierzba gąsiorek, muchołówka białoszyja. Do ptaków migrujących, regularnie tu występujących a nie wymienionych w Załączniku I należy zaliczyć gatunki: gągoł, krogulec, gołąb grzywacz, kormoran.

Z gatunków wymienionych w Załączniku II Dyrektywy Siedliskowej stwierdzono tu występowanie ssaków: bóbr, wydra, mopek, nocek łydkowłosy, płazów: traszka grzebieniasta, kumak górski, bezkręgowce: ważka zalotka większa, motyl czerwończyk nieparek, chrząszcze: pachnica dębowa (największe zasoby gatunku w Polsce) i kozioróg dębosz. Poza tym jest to miejsce występowania następujących, ważnych gatunków: ssaki – łoś, kuna leśna, bezkręgowce: żagnica zielona, zalotka białoczelną, rośliny (790 taksonów, czyli grup systematycznych, roślin naczyniowych z licznymi gatunkami rzadkimi i ginącymi w skali Polski oraz 32 gatunkami prawnie chronionymi), z których najcenniejsze to: orlik pospolity, turzyca zaostrowana, płucnica islandzka, pomocnik baldaszkowy, pluskwica europejska, kukułka Fuchsa, kukułka krwista, kukułka szerokolistna, kukułka plamista, wawrzynek wilczełyko, goździk okazały, naparstnica zwyczajna, widlicz spłaszczony, rosiczka okrągłolistna, rosiczka długolistna, nerecznica grzebieniasta, kruszczyk szerokolistny, kruszczyk błotny, kruszczyk siny, kruszyna pospolita, złoć pochwoлистna, przytulia wonna, bluszcz pospolity, wroniec widlasty, gajnik lśniący, turówka leśna, turówki wonnej, bagno zwyczajne, lilia złotogłów, zimozioł północny, listera jajowata, widłaczek torfowy, widłak jałowcowaty, widłak goździsty, bobrek trójlistny, gnieźnik leśny, grązel żółty, grzybień biały, grzybień północny, sromotnik smrodliwy, podkolan biały, podkolan zielonawy, pierwiosnek lekarski, torfowiec spiczastolistny, torfowiec lecurii, torfowiec błotny, barwinek, fiołek torfowy. Na terenie ostoi występują także cenne zbiorowiska segetalne (chwastów polnych).

- **Obszar Natura 2000 Ostoja Radomno PLH280035** - Ostoja Radomno położona jest w dużym i zwartym kompleksie leśnym (Nadleśnictwo Iława), dwa kilometry na południe od Iławy, w otoczeniu doliny Strugi Radomno, prawego dopływu Drwęcy. W ostoi dominują zbiorowiska leśne w mozaice z jeziorami i zabagnieniami, położonymi w rynnach polodowcowych. Ostoja leży w północno-wschodniej części Pojezierza Brodnickiego, na południowym krańcu sandru iławskiego. Krajobrazowo teren jest zróżnicowany,

występują tu pagórki i wzgórza morenowe z pojedynczymi kemami, jak i płaskie lub pofalowane sandry. Większość terenu pokrywają ubogie gleby rdzawe i bielcowe. Niewielka Struga Radomno (ok. 2 m szerokości) przepływa przez jeziora Lonken (Łąckie, Brzozy) i Radomno. Jeziora w ostoi rozdzielone są wyniesieniami i w większości należą do jezior eutroficznycych - Radomno, Czerwone, Głębokie (Czyste), Zgniłek, Lonken. Są tu też śródleśne jeziora dystroficzne, do których należą Kociołek, Miałkie (Głębokie) i jeziora na wschód od Smolnik. Większość jezior jest użytkowana rybacko.

Wzdłuż Strugi Radomno, na północ od jeziora Radomno, rozciągają się przepływowe torfowiska niskie - mechowiska, jedno z najlepiej zachowanych w regionie. W zbiorowiskach roślinnych zaznacza się duży udział gatunków źródliskowych. W śródleśnych zagłębieniach wytworzyły się torfowiska wysokie i przejściowe, w kompleksie z jeziorami dystroficznymi. Są tu mszary przygielkowe i kępkowo-dolinkowe, a także zbiorowiska z turzycą bagienną i bagnicą torfową. W kompleksie leśnym dominują grądy (część północna, zachodnia i środkowa) albo bory mieszane. W rynnach polodowcowych spotyka się łągi lub olsy. Na terenie ostoi obserwuje się liczne ptaki, część z nich zalatuje z pobliskiego rezerwatu przyrody Jezioro Karaś (objęty Konwencją Ramsar). Często można obserwować bielika, bociana białego i czarnego. Spośród ssaków stwierdzono występowanie bobra (liczne zgryzy bobrowe) i wydry.

## **5. Charakterystyka, analiza i ocena stanu środowiska na terenie objętym opracowaniem**

### **5.1. Stan zagospodarowania i środowiska przyrodniczego**

Łączna powierzchnia obszaru planu wynosi około 743,34 ha. W jego granicach znajdują się grunty zabudowane w postaci zabudowy usługowej, hodowlanej, zagrodowej, mieszkaniowej. Występują tu również zabudowania usługowe z zakresu usług publicznych, tj. świetlice wiejskie oraz zabudowania byłej szkoły. Ponadto zdecydowaną większość obszaru obejmują grunty rolne, leśne oraz wody Jeziora Jeziorak. Ponadto na obszarze objętym opracowaniem występują ciągi komunikacyjne (trzy drogi powiatowe). Przez obszar opracowania przebiegają linie elektroenergetyczne średniego napięcia 15kV.

Cały obszar znajduje się w granicach Głównego Zbiornika Wód Podziemnych Nr 210 "Zbiornik międzymorenowy Ława". Istotną będzie ochrona wód podziemnych i gruntowych przed zanieczyszczeniem, szczególnie biorąc pod uwagę ujęcie wód podziemnych wraz ze strefą ochronną zlokalizowane w granicach planu.

Plan sąsiaduje od strony północnej, północno-zachodniej i zachodniej z Jeziorami Jeziorak. Natomiast od strony południowej sąsiaduje z miastem Ława. Natomiast granicę południowo-wschodnią i wschodnią wyznaczają granice działek ewidencyjnych oraz droga powiatowa.

W bezpośrednim sąsiedztwie (w odległości od 200 m do 300 m od granic mpzp):

- od strony miasta Ława zlokalizowane są zabudowania o charakterze mieszkaniowo-usługowym,
- od strony zachodniej i północno-zachodniej obszar graniczy z wodami Jeziora Jeziorak,
- od strony północno-wschodniej obszar graniczy z gruntami rolnymi i leśnymi,
- od strony południowo-wschodniej zlokalizowane zostały obiekty hodowlane – kurniki,
- od strony południowej obszar sąsiaduje z gruntami rolnymi i leśnymi.

W granicach planu zlokalizowane są również obszary chronione:

- Park Krajobrazowy Pojezierza Ławskiego,
- otulina Parku Krajobrazowego Pojezierza Ławskiego,

- obszar Natura 2000 Ostoja Ławska PLH280053,
- obszar Natura 2000 Lasy Ławskie PLB280005,
- Obszaru Chronionego Krajobrazu Pojezierza Ławskiego – część A i B.

Obszar planu wyposażony jest w część podstawowych sieci infrastruktury technicznej. Jednakże istniejąca infrastruktura skupiona jest przede wszystkim wzdłuż istniejących dróg zbiorczych, w sąsiedztwie istniejącej zabudowy. Natomiast zabudowa projektowana, nie ma obecnie możliwości przyłączenia do sieci. W związku z brakiem na większości terenów jakichkolwiek utwardzeń, a także braku pełnego wyposażenia w systemy kanalizacyjne, istotna będzie ochrona wód podziemnych i gruntowych przed zanieczyszczeniem.

Na analizowanym terenie można się spodziewać wystąpienia przede wszystkim zanieczyszczeń związanych ze spływem powierzchniowym z terenów zabudowanych i zagospodarowanych lub z terenów rolniczych. Ponadto w związku z funkcjonowaniem na obszarze planu obiektów hodowlanych – kurników (tereny 1RU, 2RU, 3RU, 4RU, 5RU, 6RU, 1RM, 14MN/U), można spodziewać się uciążliwości i zanieczyszczeń z nimi związanych.

Źródła zanieczyszczenia powietrza to przede wszystkim ruch samochodowy na drogach publicznych, w tym na przebiegających przez obszar opracowania drogach powiatowych. Brak jest jednak jakichkolwiek badań dotyczących jakości powietrza atmosferycznego na analizowanych terenach. Na podstawie wizji lokalnej obszaru planu nie stwierdzono znacznego ruchu pojazdów. Ponadto zanieczyszczenia mogą być również związane z zabudową hodowlaną, w tym z kurnikami.

### Ryc. 3 Widok na zabudowę z drogi powiatowej



Źródło: Zdjęcie własne

W chwili obecnej kurniki i fermy indyków są zlokalizowane w granicach obszarów oznaczonych na rysunku planu symbolami: 1RU, 2RU, 3RU, 4RU, 5RU, 6RU, 1RM, 14MN/U. Są to obiekty o charakterze przemysłowej hodowli kur i indyków o wymiarach około 80 m x 15 m, o nieznanym liczbie DJP, ze względu na zróżnicowaną produkcję brojlerów lub

nosek. Jednakże tego typu wymiary obiektów pozwalają na obsadzenie budynków w liczbie od 60 do 200 DJP.

**Ryc. 4** Widok na zabudowę mieszkaniowo-usługową nad Jeziorem Jeziorak w miejscowości Szalkowo



Źródło: Zdjęcie własne

**Ryc. 5** Widok na zabudowę usługową z drogi powiatowej



Źródło: Zdjęcie własne

**Ryc. 6 Widok na zabudowę w miejscowości Kwiry**



**Źródło: Zdjęcie własne**

**Ryc. 7 Widok na kurniki w miejscowości Wola Kamińska**



**Źródło: Zdjęcie własne**

**Ryc. 8 Widok na zabudowę mieszkaniową jedno- i wielorodzinną w miejscowości Wola Kamińska**



**Źródło: Zdjęcie własne**

**Ryc. 9 Widok na zabudowę mieszkaniowo-usługową z drogi powiatowej**

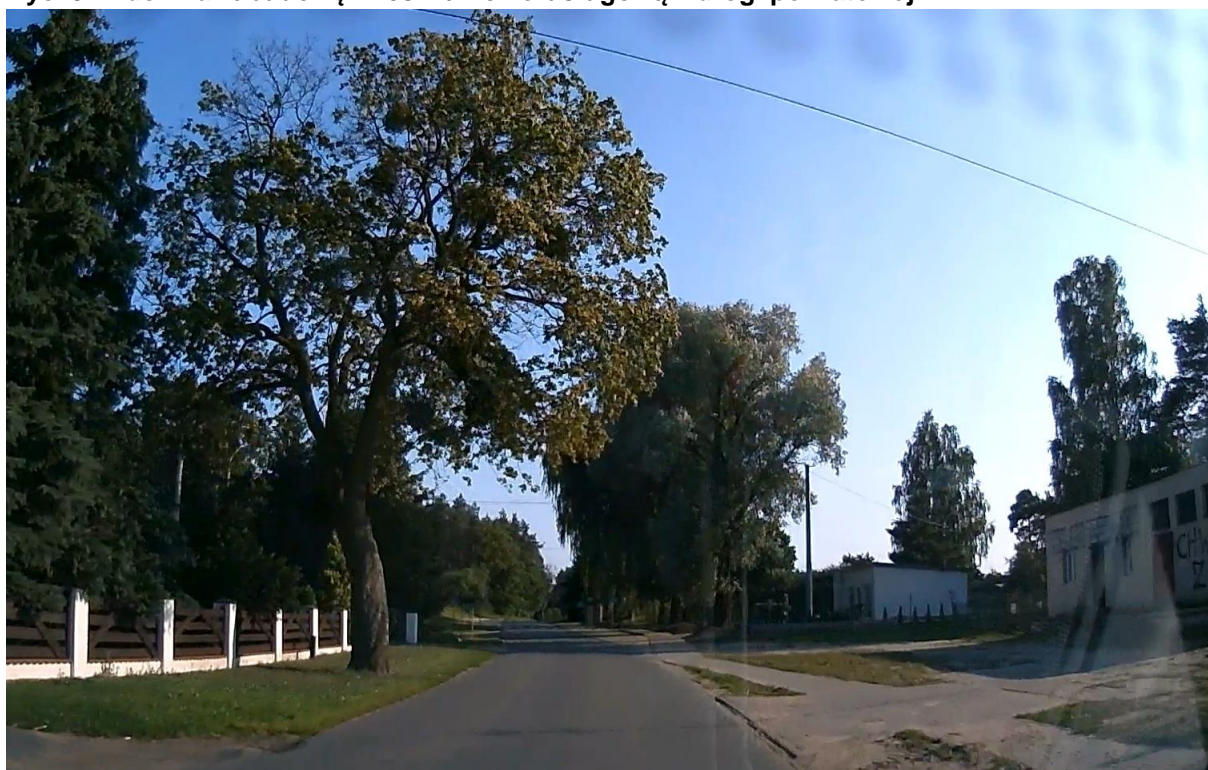

**Źródło: Zdjęcie własne**



Ryc. 10 Lokalizacja obszaru objętego planem na ortofotomapie



Źródło: [www.geoportal.gov.pl](http://www.geoportal.gov.pl)

## 5.2. Potencjalne zmiany zagospodarowania oraz stanu środowiska w przypadku braku realizacji projektowanego dokumentu

W chwili obecnej na terenie objętym planem obowiązują miejscowe plany zagospodarowania przestrzennego oraz ich zmiany uchwalone:

- 1) Uchwałą Nr XXXVII/389/02 Rady Gminy w Iławie z dnia 24 maja 2002 r.;
- 2) Uchwałą Nr XIII/108/03 Rady Gminy w Iławie z dnia 3 grudnia 2003 r.;
- 3) Uchwałą Nr XXXIX/347/2006 Rady Gminy w Iławie z dnia 31 maja 2006 r.;
- 4) Uchwałą Nr XXXIX/348/2006 Rady Gminy w Iławie z dnia 31 maja 2006 r.;
- 5) Uchwałą Nr XVIII/163/2012 Rady Gminy Iława z dnia 28 marca 2012 r.

**Ryc. 11 Obowiązujące miejscowe plany zagospodarowania przestrzennego na obszarze opracowania**



**Źródło: Urząd Gminy Iława**

W przypadku braku realizacji projektowanego dokumentu, na jego obszarze funkcjonowałyby zapisy powyższych planów miejscowych. Przeznaczenie obszaru opracowania zmieniłoby się w znaczący sposób, ze względu na brak możliwości realizacji zabudowy w centralnej i wschodniej części obszaru. Obowiązujący miejscowy plan dopuszcza realizację zabudowy mieszkaniowej, mieszkaniowo-usługowej i zagrodowej wraz z układem komunikacyjnym głównie wzdłuż drogi powiatowej na osi północ-południe. Oprócz powyższej zmiany, również część pasów drogowych byłaby przeprowadzona w inny sposób lub w ogóle nie byłaby wyznaczona. Ponadto obowiązujące plany nie umożliwiają realizacji zabudowy mieszkaniowej w centralnej części obszaru.

Miejscowe plany zagospodarowania przestrzennego mają za zadanie kształtowanie zagospodarowania zgodnie z zasadami ładu przestrzennego i polityką przestrzenną gminy zawartą w studium uwarunkowań i kierunków zagospodarowania przestrzennego. Chronią one również wartości środowiskowe i kulturowe występujące na danym terenie. W polskim prawie istnieje możliwość uzyskania pozwolenia na budowę nie tylko na podstawie

miejscowego planu zagospodarowania przestrzennego, ale także poprzez decyzję o warunkach zabudowy (w przypadku braku planu miejscowego), która nie musi być zgodna z polityką przestrzenną gminy ani nie musi spełniać standardów środowiska, które uwzględniane są w akcie prawa miejscowego. Taka forma zagospodarowania przestrzeni często nie tworzy spójnej całości, co może doprowadzić do konfliktów przestrzennych, a także degradacji cennych elementów środowiska przyrodniczego.

**Ryc. 12 Lokalizacja obszarów chronionych w sąsiedztwie obszaru planu**

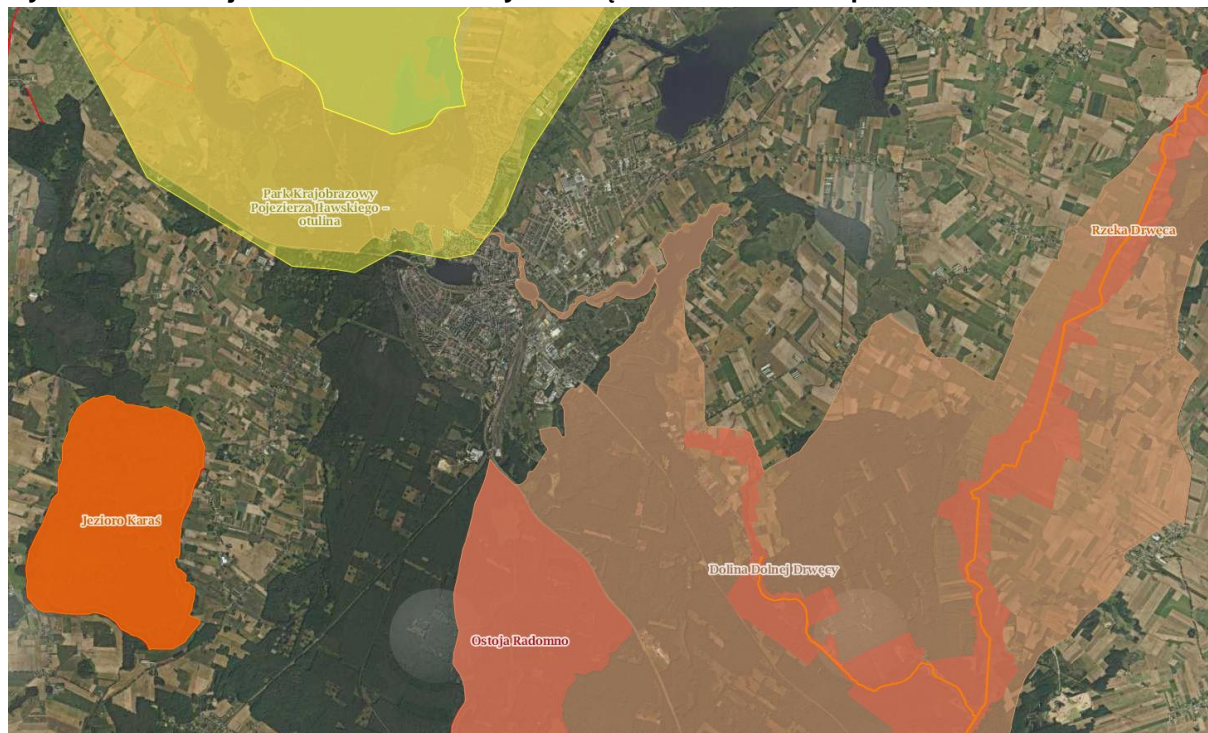

Źródło: [geoserwis.gdos.gov.pl](http://geoserwis.gdos.gov.pl)

W związku z położeniem obszaru objętego projektem planu w granicach i w sąsiedztwie obszarów chronionych, istotne jest wprowadzenie w planie szczegółowych nakazów i zakazów dotyczących gabarytów zabudowy oraz ochrony środowiska. Uporządkowanie pozwoli na zrównoważony rozwój i na zachowanie walorów terenu oraz stworzy komfortowe warunki życia mieszkańców gminy. Ponadto istotne jest ustalenie szczegółowych nakazów i zakazów w zakresie przedsięwzięć mogących zawsze i potencjalnie znacząco oddziaływać na środowisko.

### **5.3. Stan środowiska na obszarach objętych przewidywanym znaczącym oddziaływaniem**

Duża część terenów opracowania w wyniku uchwalenia planu zostanie przekształcona z terenów niezabudowanych na tereny budowlane mieszkaniowe, mieszkaniowo-usługowe, letniskowe i usługowe. Nie prognozuje się jednak wystąpienia na nich znaczącego negatywnego oddziaływania, gdyż w planie zastosowano zapisy mające na celu minimalizację negatywnego oddziaływania na środowisko, w tym dotyczące przedsięwzięć mogących znacząco oddziaływać na środowisko oraz pozostałe ustalenia ochrony środowiska przyrodniczego lub mające na to środowisko pośredni i bezpośredni wpływ.

W granicach planu można się spodziewać wystąpienia zanieczyszczeń pyłowych i uciążliwości akustycznych związanych z gospodarką rolną, albo ewentualnie

z funkcjonowaniem zakładów hodowlanych. Jednak w trakcie budowy ww. zakładów niezbędne było sporządzenie dokumentacji środowiskowej oraz zastosowanie środków technicznych minimalizujących uciążliwości. Pomimo tego, z powodu charakteru działalności związanej hodowlą drobiu, można się spodziewać wystąpienia pewnych uciążliwości zapachowych, nawet pomimo zachowania wszystkich wymaganych prawem standardów.

Nie prognozuje się wystąpienia negatywnego oddziaływania tego terenu na obszary sąsiednie ze względu na zapisy ustalone w planie:

- 1) nakaz, aby oddziaływanie wynikające z przeznaczenia terenu nie powodowało przekroczenia, poza obszarem do którego prowadzący działalność posiada tytuł prawny, standardów jakości środowiska określonych w przepisach odrębnych;
- 2) nakaz utrzymania standardów emisyjnych przez nowe obiekty budowlane, zgodnie z przepisami odrębnymi;
- 3) zakaz lokalizacji przedsięwzięć mogących zawsze znacząco oddziaływać na środowisko, z wyjątkiem inwestycji celu publicznego oraz inwestycji z zakresu chowu lub hodowli zwierząt;
- 4) dopuszczenie lokalizacji przedsięwzięć mogących potencjalnie znacząco oddziaływać na środowisko:
  - a) na terenach oznaczonych na rysunku planu symbolami RU, RM, dla których organ ochrony środowiska stwierdził brak konieczności przeprowadzenia oceny oddziaływania przedsięwzięcia na środowisko lub przeprowadzona ocena oddziaływania na środowisko wykazała brak znacząco negatywnego wpływu na ochronę przyrody Obszaru Chronionego Krajobrazu Pojezierza Iławskiego – część A i B,
  - b) z zakresu inwestycji celu publicznego na całym obszarze planu.

Na terenie objętym opracowaniem nie występują obszary podlegające ochronie na podstawie *Ustawy o ochronie przyrody*.

#### **5.4. Istniejące problemy ochrony środowiska istotne z punktu widzenia realizacji projektowanego dokumentu, w szczególności dotyczące obszarów podlegających ochronie na podstawie ustawy z dnia 16 kwietnia 2004 r. o ochronie przyrody**

W granicach obszaru objętego planem zlokalizowane są:

- Park Krajobrazowy Pojezierza Iławskiego,
- otulina Parku Krajobrazowego Pojezierza Iławskiego,
- obszar Natura 2000 Ostoja Iławska PLH280053,
- obszar Natura 2000 Lasy Iławskie PLB280005,
- Obszar Chronionego Krajobrazu Pojezierza Iławskiego – część A i B.

W obszarze Parku Krajobrazowego Pojezierza Iławskiego obowiązuje Rozporządzenie Nr 37 Wojewody Warmińsko-Mazurskiego z dnia 27 września 2005 r. w sprawie Parku Krajobrazowego Pojezierza Iławskiego w części dotyczącej województwa warmińsko-mazurskiego, w granicach którego:

1. Ustala się następujące szczególne cele ochrony Parku dotyczące ochrony:

- 1) wartości przyrodniczych:
  - a) kształtowanie mozaiki krajobrazu rolniczego z licznymi zakrzaczeniami, zadrzewieniami i zabagnieniami,
  - b) zachowanie pozostałości dużych kompleksów leśnych, bogactwa szaty roślinnej

obejmującej liczną grupę chronionych i rzadkich gatunków roślin i zbiorowisk roślinnych,

- c) renaturalizacja terenów zabagnionych i brzegów jezior;
  - 2) wartości historycznych i kulturowych:
    - a) zachowanie swoistego charakteru zabudowy wiejskiej,
    - b) zachowanie tradycyjnej funkcji wsi oraz rozwój rękodzielnictwa ludowego;
  - 3) walorów krajobrazowych:
    - a) zachowanie w niewielkim stopniu przekształconego krajobrazu rolniczego.
2. W Parku wprowadza się następujące zakazy:
- 1) realizacji przedsięwzięć mogących znacząco oddziaływać na środowisko w rozumieniu art. 51 ustawy z dnia 27 kwietnia 2001 r. - Prawo ochrony środowiska (Dz. U. Nr 62, poz. 627, z późn. zm.1);
  - 2) umyślnego zabijania dziko występujących zwierząt, niszczenia ich nor, legowisk, innych schronień i miejsc rozrodu oraz tarlisk i złożonej ikry, z wyjątkiem amatorskiego połowu ryb oraz wykonywania czynności w ramach racjonalnej gospodarki rolnej, leśnej, rybackiej i łowieckiej;
  - 3) likwidowania i niszczenia zadrzewień śródpolnych, przydrożnych i nadwodnych, jeżeli nie wynikają z potrzeby ochrony przeciwpowodziowej lub zapewnienia bezpieczeństwa ruchu drogowego lub wodnego lub budowy, odbudowy, utrzymania, remontów lub naprawy urządzeń wodnych;
  - 4) pozyskiwania dla celów gospodarczych skał, w tym torfu, oraz skamieniałości, w tym kopalnych szczątków roślin i zwierząt, a także minerałów i bursztynu;
  - 5) wykonywania prac ziemnych trwale zniekształcających rzeźbę terenu, z wyjątkiem prac związanych z zabezpieczeniem przeciwsztormowym, przeciwpowodziowym lub przeciwsuwiskowym lub budową, odbudową, utrzymaniem, remontem lub naprawą urządzeń wodnych;
  - 6) dokonywania zmian stosunków wodnych, ochronie przyrody lub racjonalnej gospodarce rolnej, leśnej, wodnej lub rybackiej;
  - 7) budowania nowych obiektów budowlanych w pasie szerokości 100 m od linii brzegów rzek, jezior i innych zbiorników wodnych, z wyjątkiem obiektów służących turystyce wodnej, gospodarce wodnej lub rybackiej;
  - 8) likwidowania, zasypywania i przekształcania zbiorników wodnych, starorzeczy oraz obszarów wodnoblotnych;
  - 9) wylewania gnojowicy, z wyjątkiem nawożenia własnych gruntów rolnych;
  - 10) utrzymywania otwartych rowów ściekowych i zbiorników ściekowych;
  - 11) używania łodzi motorowych i innego sprzętu motorowego na otwartych zbiornikach wodnych.

Na OChK Pojezierza Iławskiego – część A i B obowiązuje Rozporządzenie Nr 31 Wojewody Warmińsko-Mazurskiego z dnia 23 kwietnia 2008 r. w sprawie Obszaru Chronionego Krajobrazu Pojezierza Iławskiego (część A i część B), w granicach którego obowiązują:

1. Ustalenia dotyczące czynnej ochrony ekosystemów leśnych Obszaru:
  - 1) utrzymanie ciągłości i trwałości ekosystemów leśnych; niedopuszczanie do ich nadmiernego użytkowania;
  - 2) wspieranie procesów sukcesji naturalnej przez inicjowanie i utrwalanie naturalnego odnowienia o składzie i strukturze odpowiadającej siedlisku; tam gdzie nie są możliwe odnowienia naturalne - używanie do odnowień gatunków miejscowego pochodzenia przy

- ograniczaniu gatunków obcych rodzimej florze czy też modyfikowanych genetycznie;
- 3) zwiększanie udziału gatunków domieszkowych i biocenotycznych; tworzenie układów ekotonowych z tych gatunków;
  - 4) pozostawianie drzew o charakterze pomnikowym, przestojów, drzew dziuplastych oraz części drzew obumarłych aż do całkowitego ich rozkładu;
  - 5) zwiększanie istniejącego stopnia pokrycia terenów drzewostanami, w szczególności na terenach porolnych tam, gdzie z przyrodniczego i ekonomicznego punktu widzenia jest to możliwe; sprzyjanie tworzeniu zwartych kompleksów leśnych o racjonalnej granicy polno-leśnej; tworzenie i utrzymywanie leśnych korytarzy ekologicznych ze szczególnym uwzględnieniem możliwości migracji dużych ssaków;
  - 6) utrzymywanie, a w razie potrzeby podwyższanie poziomu wód gruntowych, w szczególności na siedliskach wilgotnych i bagiennych, tj. w borach bagiennych, olsach i łągach; budowa zbiorników małej retencji jako zbiorników wielofunkcyjnych, w szczególności podwyższających różnorodność biologiczną w lasach;
  - 7) zachowanie i utrzymywanie w stanie zbliżonym do naturalnego istniejących śródleśnych cieków, mokradeł, polan, torfowisk, wrzosowisk oraz muraw napiaskowych; niedopuszczanie do ich nadmiernego wykorzystania dla celów produkcji roślinnej lub sukcesji;
  - 8) zwalczanie szkodników owadzych i patogenów grzybowych, a także ograniczanie szkód łowieckich poprzez zastosowanie metod mechanicznych lub biologicznych; stosowanie metod chemicznego zwalczania dopuszcza się tylko przy braku innych alternatywnych metod;
  - 9) stopniowe usuwanie gatunków obcego pochodzenia, chyba że zaleca się ich stosowanie w ramach przyjętych zasad hodowli lasu;
  - 10) ochrona stanowisk chronionych gatunków roślin, zwierząt i grzybów; w przypadkach stwierdzenia obiektów i powierzchni cennych przyrodniczo (stanowiska rzadkich i chronionych roślin, zwierząt, grzybów oraz pozostałości naturalnych ekosystemów) wnioskowanie do właściwego organu o ich ochronę;
  - 11) kształtowanie właściwej struktury populacji zwierząt, roślin i grzybów stanowiących komponent ekosystemu leśnego;
  - 12) opracowanie i wdrażanie programów czynnej ochrony oraz reintrodukcji i restytucji gatunków rzadkich, zagrożonych;
  - 13) wykorzystanie lasów dla celów rekreacyjno-krajoznawczych i edukacyjnych w oparciu o wyznaczone szlaki turystyczne oraz istniejące i nowe ścieżki edukacyjno-przyrodnicze wyposażone w elementy infrastruktury turystycznej i edukacyjnej zharmonizowanej z otoczeniem;
  - 14) prowadzenie racjonalnej gospodarki łowieckiej, w szczególności poprzez dostosowanie liczebności populacji zwierząt łownych związanych z ekosystemami leśnymi do warunków środowiskowych.
2. Ustalenia dotyczące czynnej ochrony nieleśnych ekosystemów lądowych Obszaru:
- 1) przeciwdziałanie zarastaniu łąk, pastwisk i torfowisk poprzez koszenie i wypas, a także mechaniczne usuwanie samosiewów drzew i krzewów na terenach otwartych, a w razie konieczności także karczowanie z usunięciem biomasy z pozostawieniem kęp drzew i krzewów;
  - 2) propagowanie wśród rolników działań zmierzających do utrzymania trwałych użytków zielonych w ramach zwykłej, dobrej praktyki rolniczej, a także Krajowego Programu Rolnośrodowiskowego - zgodnie z wymogami zbiorowisk łąkowych; propagowanie dominacji gospodarstw prowadzących produkcję mieszaną, w tym preferowanie hodowli

- bydła opartej o naturalny wypas metodą pastwiskową; zalecana jest ochrona i hodowla lokalnych starych odmian drzew i krzewów owocowych oraz ras zwierząt; promowanie agroturystyki i rolnictwa ekologicznego;
- 3) maksymalne ograniczanie zmiany użytków zielonych na grunty orne; niedopuszczanie do przeorywania użytków zielonych; propagowanie powrotu do użytkowania łąkowego gruntów wykorzystywanych dotychczas jako rolne wzdłuż rowów i lokalnych obniżień terenowych;
  - 4) preferowanie ochrony roślin metodami biologicznymi;
  - 5) ochrona zieleni wiejskiej: zadrzewień, zakrzewień, parków wiejskich, oraz kształtowanie zróżnicowanego krajobrazu rolniczego poprzez ochronę istniejących oraz formowanie nowych zadrzewień śródpolnych i przydrożnych;
  - 6) zachowanie śródpolnych torfowisk, zabagnień, podmokłości oraz oczek wodnych;
  - 7) zachowanie zbiorowisk wydmowych, śródpolnych muraw napiaskowych, wrzosowisk i psiar;
  - 8) melioracje odwadniające, w tym regulowanie odpływu wody z sieci rowów, dopuszczalne tylko w ramach racjonalnej gospodarki rolnej, jednak z bezwzględnym zachowaniem w stanie nienaruszonym terenów podmokłych, w tym torfowisk i obszarów wodno-błotnych oraz obszarów źródłiskowych cieków;
  - 9) eliminowanie nielegalnego eksploatowania surowców mineralnych oraz rekultywacja terenów powyrobiskowych; w szczególnych przypadkach, gdy w wyrobisku ukształtowały się właściwe biocenozy wzbogacające lokalną różnorodność biologiczną, przeprowadzenie rekultywacji nie jest wskazane, zalecane jest podjęcie działań ochronnych w celu ich zachowania;
  - 10) utrzymywanie i w razie konieczności odtwarzanie lokalnych i regionalnych korytarzy ekologicznych;
  - 11) prowadzenie racjonalnej gospodarki łowieckiej, m.in. poprzez dostosowanie liczebności populacji zwierząt łownych związanych z ekosystemami otwartymi do warunków środowiskowych;
  - 12) melioracje nawadniające zalecane są w przypadku stwierdzonego niekorzystnego dla racjonalnej gospodarki rolnej obniżenia poziomu wód gruntowych.
3. Ustalenia dotyczące czynnej ochrony ekosystemów wodnych Obszaru:
- 1) zachowanie i ochrona zbiorników wód powierzchniowych wraz z pasem roślinności okalającej, poza rowami melioracyjnymi;
  - 2) wyznaczenie lokalizacji nowych wałów przeciwpowodziowych o rzeczywistą konieczność ochrony człowieka i jego mienia przed powodzią; w miarę możliwości wały należy lokalizować jak najdalej od koryta rzeki, wykorzystując naturalną rzeźbę terenu;
  - 3) tworzenie stref buforowych wokół zbiorników wodnych w postaci pasów zadrzewień i zakrzewień, celem ograniczenia spływu substancji biogenych i zwiększenia różnorodności biologicznej;
  - 4) prowadzenie prac regulacyjnych i utrzymaniowych rzek tylko w zakresie niezbędnym dla rzeczywistej ochrony przeciwpowodziowej;
  - 5) ograniczanie zabudowy na krawędziach wysoczyznowych, w celu zachowania ciągłości przyrodniczo-krajobrazowej oraz ochrony krawędzi tarasów rzecznych przed ruchami osuwiskowymi;
  - 6) rozpoznanie okresowych dróg migracji zwierząt, których rozwój związany jest bezpośrednio ze środowiskiem wodnym (w szczególności płazów) oraz podejmowanie działań w celu ich ochrony;
  - 7) wznoszenie nowych budowli piętrzących na ciekach, rowach i kanałach (retencja

- korytowa) winno być poprzedzone analizą bilansu wodnego zlewni;
- 8) zapewnienie swobodnej migracji rybom w ciekach poprzez budowę przepławek na istniejących i nowych budowach piętrzących;
  - 9) utrzymanie i wprowadzanie zakrzewień i szuwarów wokół zbiorników wodnych, w szczególności starorzeczy i oczek wodnych jako bariery ograniczającej dostęp do linii brzegowej; utrzymanie lub tworzenie pasów zakrzewień i zadrzewień wzdłuż cieków jako naturalnej obudowy biologicznej ograniczającej wpływ zanieczyszczeń z pól uprawnych;
  - 10) ograniczenie działań powodujących obniżenie zwierciadła wód podziemnych, w szczególności budowy urządzeń drenarskich i rowów odwadniających na gruntach ornych, łąkach i pastwiskach w dolinach rzecznych oraz na krawędzi tarasów zalewowych i wysoczyzn;
  - 11) opracowanie i wdrożenie programów reintrodukcji, restytucji, czynnej ochrony rzadkich i zagrożonych gatunków zwierząt, roślin i grzybów bezpośrednio związanych z ekosystemami wodnymi;
  - 12) zachowanie i ewentualne odtwarzanie korytarzy ekologicznych opartych o ekosystemy wodne celem zachowania dróg migracji gatunków związanych z wodą;
  - 13) zwiększanie retencji wodnej, przy czym zbiorniki małej retencji winny dodatkowo wzbogacać różnorodność biologiczną terenu, uwzględniając starorzecza i lokalne obniżenia terenu; w miarę możliwości technicznych i finansowych zalecane jest odtworzenie funkcji obszarów źródłiskowych o dużych zdolnościach retencyjnych; w miarę możliwości należy zachowywać lub odtwarzać siedliska hydrogeniczne mające dużą rolę w utrzymaniu lokalnej różnorodności biologicznej;
  - 14) rozpoznanie oraz ewentualna przebudowa struktury ichtiofauny zgodnie z charakterem siedliska we wszystkich zbiornikach wodnych przewidzianych do wykorzystania w myśl właściwych przepisów o rybactwie śródlądowym;
  - 15) gospodarka rybacka na wodach powierzchniowych powinna wspomagać ochronę gatunków krytycznie zagrożonych i zagrożonych oraz promować gatunki o pochodzeniu lokalnym prowadząc do uzyskania struktury gatunkowej i wiekowej ryb, właściwej dla danego typu wód.
4. Na Obszarze wprowadza się następujące zakazy:
- 1) zabijania dziko występujących zwierząt, niszczenia ich nor, legowisk, innych schronień i miejsc rozrodu oraz tarlisk, złożonej ikry, z wyjątkiem amatorskiego połowu ryb oraz wykonywania czynności związanych z racjonalną gospodarką rolną, leśną, rybacką i łowiecką;
  - 2) realizacji przedsięwzięć mogących znacząco oddziaływać na środowisko w rozumieniu art. 51 ustawy z dnia 27 kwietnia 2001 r. - Prawo ochrony środowiska (Dz. U. z 2006 r. Nr 129, poz. 902, z późn. zm.1));
  - 3) likwidowania i niszczenia zadrzewień śródpolnych, przydrożnych i nadwodnych, jeżeli nie wynikają one z potrzeby ochrony przeciwpowodziowej i zapewnienia bezpieczeństwa ruchu drogowego lub wodnego lub budowy, odbudowy, utrzymania, remontów lub naprawy urządzeń wodnych;
  - 4) wydobywania do celów gospodarczych skał, w tym torfu, oraz skamieniałości, w tym kopalnych szczątków roślin i zwierząt, a także minerałów i bursztynu;
  - 5) wykonywania prac ziemnych trwale zniekształcających rzeźbę terenu, z wyjątkiem prac związanych z zabezpieczeniem przeciwpowodziowym lub przeciwsuwiskowym lub utrzymaniem, budową, odbudową, naprawą lub remontem urządzeń wodnych;
  - 6) dokonywania zmian stosunków wodnych, jeżeli służą innym celom niż ochrona przyrody lub zrównoważone wykorzystanie użytków rolnych i leśnych oraz racjonalna gospodarka



wodna lub rybacka;

- 7) likwidowania naturalnych zbiorników wodnych, starorzeczy i obszarów wodno-błotnych;
  - 8) lokalizowania obiektów budowlanych w pasie szerokości 100 m od linii brzegów rzek, jezior i innych zbiorników wodnych, z wyjątkiem urządzeń wodnych oraz obiektów służących prowadzeniu racjonalnej gospodarki rolnej, leśnej lub rybackiej.
5. Zakazy, o których mowa w ust. 4 nie dotyczą:
- 1) wykonywania zadań na rzecz obronności kraju i bezpieczeństwa państwa;
  - 2) prowadzenia akcji ratowniczej oraz działań związanych z bezpieczeństwem powszechnym;
  - 3) realizacji inwestycji celu publicznego.
6. Zakaz, o którym mowa w ust. 4 pkt 2 nie dotyczy:
- 1) realizacji przedsięwzięć mogących znacząco oddziaływać na środowisko, które mogą wymagać sporządzenia raportu o oddziaływaniu przedsięwzięcia na środowisko w rozumieniu § 3 rozporządzenia Rady Ministrów z dnia 9 listopada 2004 r. w sprawie określenia rodzajów przedsięwzięć mogących znacząco oddziaływać na środowisko oraz szczegółowych uwarunkowań związanych z kwalifikowaniem przedsięwzięcia do sporządzenia raportu o oddziaływaniu na środowisko (Dz. U. Nr 257, poz. 2573, z późn. zm.2)) po uzgodnieniu z wojewodą;
  - 2) realizacji przedsięwzięć mogących znacząco oddziaływać na środowisko, które służą racjonalnej gospodarce leśnej, rolnej, łowieckiej lub rybackiej lub poprawie stanu środowiska, po uzgodnieniu z wojewodą.
7. Zakazy, o których mowa w ust. 4 pkt 4 i 5 nie dotyczą:
- 1) złóż kopalin udokumentowanych do dnia wejścia w życie niniejszego rozporządzenia, których dokumentacje zostały zatwierdzone lub przyjęte przez właściwy organ administracji geologicznej;
- po uzgodnieniu sposobu rekultywacji z Wojewódzkim Konserwatorem Przyrody na etapie wydawania koncesji na wydobywanie kopalin.
8. Zakaz, o którym mowa w ust. 4 pkt 8 nie dotyczy:
- 1) obszarów zwartej zabudowy miast i wsi, w granicach określonych w studiach uwarunkowań i kierunków zagospodarowania przestrzennego gmin (lub w równorzędnych dokumentach planistycznych) oraz uzupełnień zabudowy mieszkaniowej i usługowej pod warunkiem wyznaczenia nieprzekraczalnej linii zabudowy od brzegów zgodnie z linią występującą na działkach przyległych;
  - 2) siedlisk rolniczych - w zakresie uzupełnienia istniejącej zabudowy o obiekty niezbędne do prowadzenia gospodarstwa rolnego, pod warunkiem nie przekraczania dotychczasowej linii zabudowy od brzegu;
  - 3) wyznaczanych w miejscowych planach zagospodarowania przestrzennego terenów dostępu do wód publicznych - w zakresie niezbędnym do pełnienia funkcji plaż, kąpielisk i przystani, po uzgodnieniu z wojewodą.
9. Zakaz, o którym mowa w ust. 1 pkt 8 nie dotyczy ustaleń miejscowych planów zagospodarowania przestrzennego obowiązujących w dniu wejścia w życie rozporządzenia.

Ze względu na charakter dopuszczonej zabudowy i zagospodarowania, w tym zakazy związane z przedsięwzięciami mogącymi znacząco oddziaływać na środowisko oraz przy zastosowaniu pozostałych ustaleń planu i zasad ochrony środowiska nie należy się spodziewać występowania negatywnych oddziaływań na ww. obszary.

W granicach opracowania nie stwierdzono innych problemów ochrony środowiska,

zarówno w zakresie gospodarki wodno-ściekowej, ochrony środowiska przyrodniczego, ochrony powietrza atmosferycznego oraz gospodarki odpadami, istotnych z punktu widzenia realizowanego dokumentu. Ponadto, dla zabezpieczenia środowiska przed negatywnymi wpływami, w projekcie planu wprowadzono zapisy, których realizacja w pełni zabezpieczy środowisko przyrodnicze.

**Ryc. 13 Mapa hydrograficzna**



1 klasa – przepuszczalność łatwa

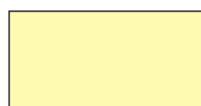

2 klasa – przepuszczalność średnia



3 klasa – przepuszczalność słaba



4 klasa – przepuszczalność zmienna



5 klasa – przepuszczalność zróżnicowana



6 klasa – przepuszczalność bardzo słaba

Źródło: <http://maps.geoportal.gov.pl>

Na terenie objętym opracowaniem występują grunty o słabej i średniej przepuszczalności. Ponadto zgodnie z mapą hipsometryczną, na obszar planu jest zasadniczo równy, obniżający się w kierunku południowym.

W związku z tym w przypadku odprowadzania wód opadowych i roztopowych na terenie własnej działki należy spełnić warunki §19 ust. 1 rozporządzenia Ministra Środowiska z dnia 24 lipca 2006 r. w sprawie warunków, jakie należy spełnić przy wprowadzaniu ścieków do wód lub do ziemi, oraz w sprawie substancji szkodliwych dla środowiska wodnego (Dz. U. z 2006 r. Nr 137, poz. 984 ze zmianami).

**Ryc. 14 Mapa hipsometryczna**

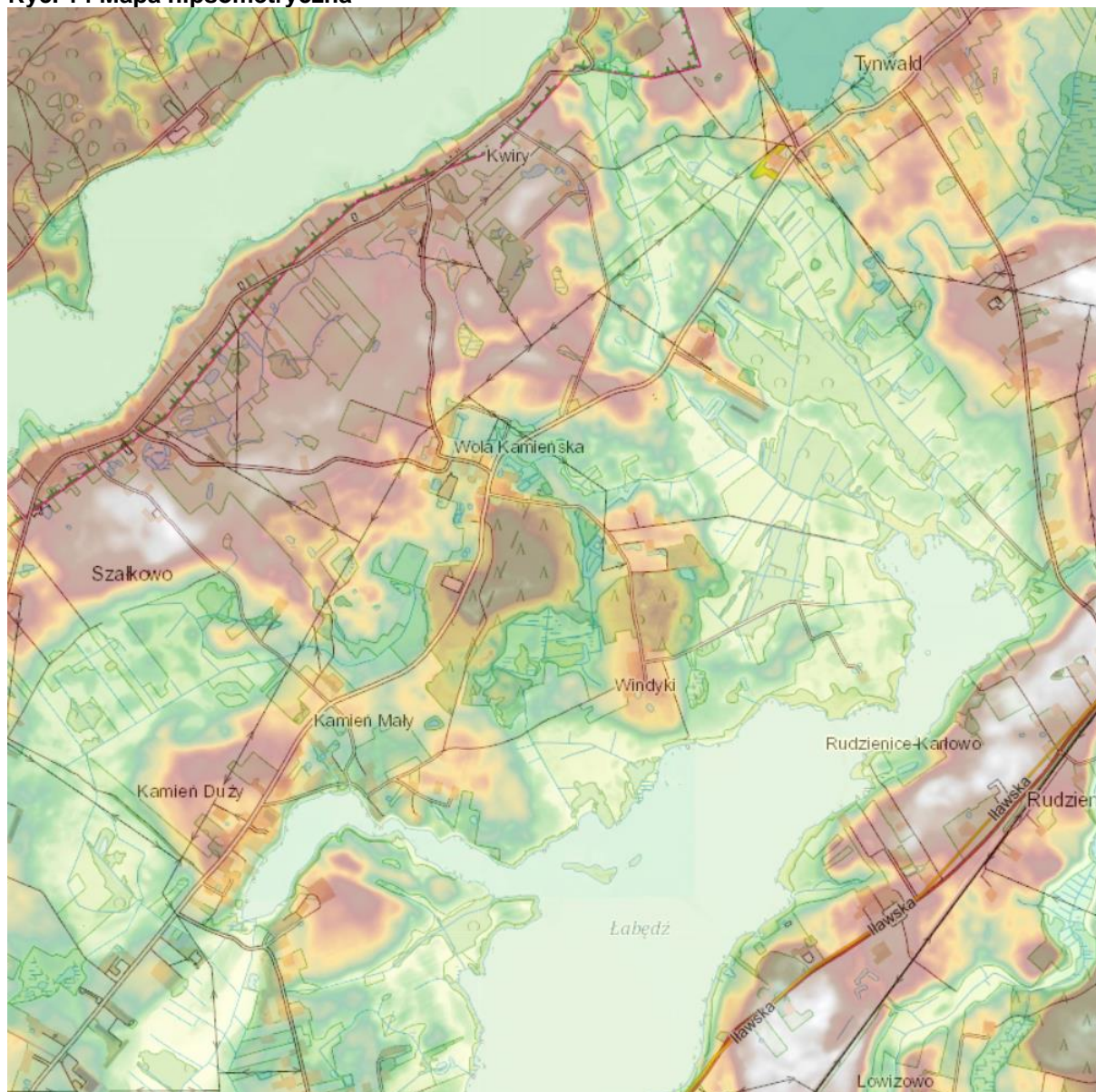

**Źródło:** <http://maps.geoportal.gov.pl>

Nie prognozuje się wystąpienia negatywnego oddziaływania skutków realizacji planu na obszary chronione. Istotnymi problemami ochrony środowiska, jednakże odnoszącymi się do całej gminy Iława są:

- stan jednolitych Części Wód Powierzchniowych i Podziemnych i wymogi ochrony wód przed zanieczyszczeniem;

- uwzględnienie dopuszczalnych poziomów hałasu dla terenów zabudowy mieszkaniowej;
- stan powietrza atmosferycznego, ochrona powietrza atmosferycznego z uwagi na odnotowanie na obszarze województwa przekroczenia;
- uwzględnienie problemów rozwiązań gospodarki wodno-ściekowej;
- gospodarka odpadami.

## **6. Przewidywane oddziaływanie na środowisko i jego elementy**

Każda ingerencja człowieka w środowisko niesie za sobą konsekwencje i oddziaływania na przyrodę, zarówno pozytywne, jak i negatywne. Zgodnie z zasadą zrównoważonego rozwoju ingerencja ta powinna się odbywać z poszanowaniem dla środowiska naturalnego, z zachowaniem równowagi przyrodniczej oraz trwałości podstawowych procesów przyrodniczych.

Projekt miejscowego planu zagospodarowania przestrzennego terenu zakłada przede wszystkim realizację nowej zabudowy na obszar dotychczas niezabudowanych.

W związku z tym zajdą zmiany w środowisku takie jak:

- wzrost hałasu podczas realizacji obiektów budowlanych oraz hałasu spowodowanego przez silniki pojazdów w trakcie eksploatacji drogi,
- zmiana krajobrazu, związana z realizacją nowych budynków,
- zmiana szaty roślinnej poprzez realizację terenów biologicznie czynnych.

W związku z powyższym szczegółowy sposób zagospodarowania terenu normują zapisy projektu uchwały. Przyjęto, że działkę budowlaną należy zagospodarować w sposób zapewniający zachowanie przepisów szczególnych i odrębnych oraz warunków określonych w projekcie planu.

### **6.1. Wpływ na różnorodność biologiczną, faunę i florę**

Każda inwestycja, polegająca na budowie, rozbudowie, utwardzeniu terenu lub zmianie jego zagospodarowania może negatywnie wpłynąć na różnorodność biologiczną danego obszaru.

Ustawa o ochronie przyrody określa, że w miejscowym planie zagospodarowania przestrzennego muszą być uwzględnione cele ochrony przyrody. Wśród nich do najbardziej istotnych należą:

- utrzymanie procesów ekologicznych i stabilności ekosystemów,
- zachowanie różnorodności biologicznej,
- zapewnienie ciągłości istnienia gatunków roślin, zwierząt i grzybów, wraz z ich siedliskami, przez ich utrzymywanie lub przywracanie do właściwego stanu ochrony,
- ochrona walorów krajobrazowych, zieleni oraz zadrzewień.

Zabudowa bezpośrednio niszczy całą florę oraz pośrednio faunę na terenie, który jest zajęty przez budynek, obiekt budowlany lub utwardzenie terenu. Również zmiana zagospodarowania (np. na zieleni urządzoną lub towarzyszącą zabudowie) niszczy występujące na tym terenie gatunki i zmienia w mniejszym lub większym stopniu lokalny ekosystem.

Obszar planu obejmuje tereny częściowo zabudowane w centralnej części gminy Iława, w granicach obrębów Kamień Duży, Szałkowo, Wola Kamieńska, Łanioch. Obszar objęty planem położony jest również bezpośrednio nad Jeziorem Jeziorak, wzdłuż dróg publicznych, w tym dróg powiatowych. W granicach obszaru zlokalizowane są jednak głównie tereny nieutwardzone, zieleni niskiej, średniowysokiej lub wysokiej, leśne, a także

użytkowane rolniczo. Z tego powodu, analizowany teren stanowi obszar, na którym występują rośliny i zwierzęta typowe głównie dla terenów w użytkowaniu rolniczym oraz leśnym. Ponadto ze względu na lokalizację obszaru w sąsiedztwie Jeziora Jeziorak, wzdłuż linii brzegowej wytworzyła się strefa ekotonowa, charakteryzująca się występowaniem gatunków zwierząt i roślin typowych dla środowiska lądowego oraz wodnego. Oprócz tego w granicach planu występuje roślinność towarzysząca zabudowie mieszkaniowej, zagrodowej, mniej lub bardziej urządzonej. W przypadku stwierdzenia występowania gatunków roślin lub zwierząt chronionych na podstawie inwentaryzacji wykonanej przed lub podczas etapu budowy danego obiektu budowlanego, będą obowiązywały odpowiednie przepisy prawa regulujące postępowanie w tym zakresie.

Tereny rolnicze, ze względu na prowadzoną na nich w większości monokulturę (w obrębie danej własności), oraz skoncentrowanych wysiłków w celu uprawy danego typu roślinności, nie posiadają bogatej bioróżnorodności. Mimo to stanowią tereny występowania gatunków roślin i zwierząt typowych dla środowiska rolniczego. Większą różnorodnością charakteryzują się natomiast grunty odłogowane, a także tereny leśne, zadrzewione i zakrzewione całkowicie lub częściowo. W związku z tym, że w większości są to grunty porolne, straciły one wiele gatunków roślin, które występowały na danym terenie przed działalnością człowieka, a proces sukcesji naturalnej nie odbudował w pełni puli gatunków roślin, a co za tym idzie również zwierząt na nich występujących.

Istniejąca różnorodność biologiczna zubożeje lub zostanie zastąpiona przez roślinność synantropijną, zagrodową lub ruderalną. W planie dla terenów zabudowy określono minimalne udziały powierzchni terenu biologicznie czynnego oraz maksymalne intensywności zabudowy i powierzchni zabudowy, dzięki czemu zminimalizowany zostanie negatywny wpływ ustaleń planu na różnorodność biologiczną. Ponadto odsunięto linię zabudowy na odległość 20 m i wyznaczono strefę zieleni buforowej i naturalnej, co umożliwi utrzymanie lub wytworzenie strefy ekotonowej na styku środowisk lądowego i wodnego, a co również stanowić będzie lokalny korytarz ekologiczny.

Ponadto na obszarze objętym projektem planu istnieje sieć powiązań przyrodniczych, których zasadniczym elementem są zadrzewienia ukształtowane wzdłuż dróg publicznych i lokalnych, a także wzdłuż rowów melioracyjnych i śródpolne enklawy zadrzewień. Z uwagi na wysoką wartość przyrodniczą tych zadrzewień i znaczenie przedmiotowego terenu jako ostoi zwierząt wskazuje się na potrzebę ochrony zadrzewień poprzez oznaczenie ich odrębnym wydzieleniem lub sygnaturą i objęcie ustaleniami projektu planu, nakazującymi ich ochronę. W celu ochrony zadrzewień wprowadzono w projekcie planu korytarze ekologiczne o szerokości około 60 m, odsunięto linie zabudowy od dróg oraz wyznaczono nieprzekraczalne linie zabudowy od enklaw zieleni śródpolnej.

Projekt miejscowego planu przewiduje niemal kompleksowe, zwarte zagospodarowanie pod zabudowę terenu przylegającego do jeziora Jeziorak na długości około 6,5 km linii brzegowej. Wzdłuż linii brzegowej jeziora występują zbiorowiska leśne porastające stromą skarpę nawiązujące do lasów grądowych. Na podstawie wizji terenowej oraz informacji uzyskanych z postanowienia RDOŚ w Olsztynie z dnia 28 marca 2021 r. (pismo nr WOPN.610.6.7.2021.EB) „(...) w runie stwierdzono następujące gatunki: konwalia majowa, fiołek leśny, zawilec gajowy, dąbrówka rozłogowa, czartawa pospolita, siódmaczek leśny, konwalijka dwulistna, licznie gwiazdnica wielkokwiatowa i podagrycznik pospolity, bardzo licznie kokoryczka wielkokwiatowa. W warstwie podszytu dominuje podrost lipy i buka z domieszką klonu pospolitego, jarzębu pospolitego, głogu, wiązu, leszczyny. W warstwie drzew natomiast zdecydowanie dominuje lipa drobnolistna i buk zwyczajny, z dużym udziałem klonu pospolitego. Odmienne kształtują się zadrzewienia nadwodne w

*bezpośrednim sąsiedztwie jeziora, które budują głównie olsza czarna i różne gatunki wierzb. (...) Zbiorowiska grądowe stanowią przedmioty ochrony w obszarze Natura 2000 Ostoja Ławska PLH280053 [Grąd subatlantycki (Stellario-Carpinetum) - 9160, Grąd środkowoeuropejski i subkontynentalny (Galio-Carpinetum, Tilio-Carpinetum) - 9170] oraz stanowią naturalne otoczenie jezior. Jezioro Jeziorak stanowi siedlisko Starorzecza i naturalne eutroficzne zbiorniki wodne ze zbiorowiskami z Nympheion, Potamion - 3150. Zagrożeniami sformułowanymi dla tego siedliska są czynniki wymienione w załączniku nr 3 do zarządzenia Regionalnego Dyrektora Ochrony Środowiska w Olsztynie oraz Regionalnego Dyrektora Ochrony Środowiska w Gdańsku z dnia 31 marca 2015 r. w sprawie ustanowienia planu zadań ochronnych dla obszaru Natura 2000 Ostoja Ławska PLH280053 (Dz. Urz. Woj. Warm.-Maz. z 2015 r. poz. 1319, z późn. zm.), których skutkiem jest wzrost eutrofizacji, presja rekreacyjno-turystyczna: zaśmiecanie, zanieczyszczanie, niszczenie siedliska, niszczenie roślin, zanieczyszczenie siedliska, zamulanie i wypływanie. Zachowanie wszystkich komponentów obudowy biologicznej siedliska ma znaczący wpływ na spowolnienie lub wyeliminowanie tych czynników."*

W związku z powyższym w projekcie planu, w celu zapewnienia ochrony ww. zbiorowisk wyznaczono strefę zieleni buforowej, przez którą należy rozumieć pasy zieleni złożone z pojedynczych drzew i krzewów, a także naturalnych roślinnych zbiorowisk leśnych lub roślinnych zbiorowisk nadwodnych, stanowiące strefę przejściową pomiędzy wodami powierzchniowymi, a terenami antropogenicznymi. Ponadto wyznaczono również odpowiednie linie zabudowy dla budynków oraz obiektów budowlanych, które zapewnią ochronę i zachowanie istniejących zbiorowisk.

Dodatkowo wprowadzono również szereg zapisów zapewniających zachowanie siedlisk bezpośrednio przylegających do jeziora i zapewniających pozostanie w nienaruszonym stanie wraz z roślinnością budującą układ przyrodniczy poprzez zapisy wprowadzone w §23 pkt 3 projektu mpzp, o treści: *„dopuszczenie realizacji projektowanych obiektów przeznaczenia uzupełniającego wyłącznie jako wkomponowane pomiędzy istniejące roślinne zbiorowiska leśne oraz roślinne zbiorowiska nadwodne, w tym trzcinowiska;”*, a także w §2 pkt 5 o treści: *„nieprzekraczalnej linii zabudowy dla obiektów budowlanych – należy przez to rozumieć linię, wyznaczoną na rysunku planu, ograniczającą obszar, na którym dopuszcza się sytuowanie obiektów budowlanych. Poza wyżej wymienioną linią dopuszcza się lokalizację wyłącznie obiektów budowlanych służących turystyce wodnej, gospodarce wodnej, rolnej, leśnej lub rybackiej, z wyłączeniem terenów istniejących roślinnych zbiorowisk leśnych oraz roślinnych zbiorowisk nadwodnych, w tym trzcinowisk, a także siedlisk zwierząt;”*.

Wyżej wymienione zapisy pozwolą na zachowanie naturalnych fragmentów brzegu bez ingerencji w roślinność stanowiącą obudowę biologiczną zbiornika, jak i w pas roślinności przybrzeżnej, w tym trzcinowisk. Przyczyni się to również dla ochrony ornitofauny wykorzystującej brzeg jeziora Jeziorak (starodrzew, drzewa dziuplaste, budki lęgowe, szuwar) jako miejsce rozrodu i wodzenia młodych gatunków ptaków, będących przedmiotami ochrony w obszarze Natura 2000 Lasy Ławskie: podgorzałka zwyczajna, bąk, gągoł, żuraw, rybołów.

Ponadto ograniczenia uwzględniające przyrodnicze uwarunkowania w zakresie lokalizacji obiektów budowlanych służących turystyce wodnej, gospodarce wodnej, rolnej, leśnej lub rybackiej pozwolą na zachowanie zakazu *„umyślnego zabijania dziko występujących zwierząt, niszczenia ich nor, legowisk, innych schronień i miejsc rozrodu oraz tarlisk i złożonej ikry, z wyjątkiem amatorskiego połowu ryb oraz wykonywania czynności w ramach racjonalnej gospodarki rolnej, leśnej, rybackiej i łowieckiej”*, zawartego w § 3 ust. 1

pkt 2 rozporządzenia w sprawie Parku Krajobrazowego Pojezierza Iławskiego w części dotyczącej województwa warmińsko-mazurskiego.

Obszar Natura 2000 Lasy Iławskie PLB280005 to ostoja ptasia o randze europejskiej E16. Na terenie obszaru występuje co najmniej 29 gatunków ptaków z Załącznika I Dyrektywy Ptasiej, 10 gatunków z Polskiej Czerwonej Księgi (PCK). W okresie lęgowym obszar zasiedla rybołów (PCK) - co najmniej 2%-3% populacji krajowej (C6), bielik (PCK) - co najmniej 2% populacji krajowej (C6), gągoł - co najmniej 2% populacji krajowej (C3) oraz co najmniej 1% populacji krajowej (C3, C6) następujących gatunków ptaków: kania czarna (PCK), kania ruda (PCK), podgorzałka (PCK), podróżniczek (PCK), trzmielojad; w stosunkowo wysokiej liczebności (C7) występuje bocian czarny, orlik krzykliwy (PCK), żuraw, rybitwa czarna.

W związku z powyższym na etapie opracowywania projektu planu zlecona została Ekspertyza ornitologiczna dotycząca obszarów objętych opracowaniem projektem miejscowych planów zagospodarowania przestrzennego gminy Iława w obrębach geodezyjnych: Kamień Duży, Kamień Mały, Wola Kamieńska, Rudzienice, Szalkowo, Łanioch z 12 października 2020 r. wykonana przez EKOTAKS Pracownię Analiz Środowiskowych Lucjan Kleinschmidt, dotycząca przede wszystkim terenów projektowanej zabudowy.

Sporządzona ekspertyza nie dotyczyła terenów objętych ustaleniami planów obowiązujących, obejmujących całą linię brzegową jeziora Jeziorak, ze względu na dopuszczoną już wcześniej zabudowę.

Natomiast w związku z występowaniem na tych terenach siedlisk ptaków wodno-błotnych, w tym m.in. trzciniaka zwyczajnego, gęsi zbożowych, łysek, w projekcie planu ustalono nakazy związane zarówno z zachowaniem istniejącej zieleni buforowej, w tym trzcinowisk stanowiących naturalne siedliska ptaków, jak i zapisy nawiązujące bezpośrednio do ochrony zwierząt (§2 pkt 5 o treści: „nieprzekraczalnej linii zabudowy dla obiektów budowlanych – należy przez to rozumieć linię, wyznaczoną na rysunku planu, ograniczającą obszar, na którym dopuszcza się sytuowanie obiektów budowlanych. Poza wyżej wymienioną linię dopuszcza się lokalizację wyłącznie obiektów budowlanych służących turystyce wodnej, gospodarce wodnej, rolnej, leśnej lub rybackiej, z wyłączeniem terenów istniejących roślinnych zbiorowisk leśnych oraz roślinnych zbiorowisk nadwodnych, w tym trzcinowisk, a także siedlisk zwierząt;” oraz §5 pkt 5 o treści: „zakaz zabijania dziko występujących zwierząt, niszczenia ich nor, legowisk, innych schronień i miejsc rozrodu oraz tarlisk, złożonej ikry, z wyjątkiem amatorskiego połowu ryb oraz wykonywania czynności związanych z racjonalną gospodarką rolną, leśną, rybacką i łowiecką;”).

Dopuszczenie zabudowy stromych skarp oraz obszarów w bezpośrednim sąsiedztwie jeziora na terenach położonych w zachodniej części planu ekstensywnie użytkowanych łąkach z roślinnością buforową w bezpośredniej zlewni jeziora, w ocenie RDOŚ w Olsztynie (pismo nr WOPN.610.6.11.2020.JW z dnia 11 grudnia 2020 r.) mogłoby naruszyć zakaz „likwidowania, zasypywania i przekształcania zbiorników wodnych, starorzeczy oraz obszarów wodno-błotnych”, zawarty w § 3 ust. 1 pkt 8 rozporządzenia w sprawie Parku Krajobrazowego Pojezierza Iławskiego w części dotyczącej województwa warmińsko-mazurskiego.

Zmiana sposobu użytkowania przestrzeni w bezpośredniej zlewni jeziora może prowadzić do przekształcania samego akwenu, jak i cech powiązanych z nim ekosystemów, umożliwiających przyrodnicze wykorzystanie tych środowisk przez różne grupy organizmów.

Głównym celem powoływania obszarów chronionego krajobrazu jest ochrona walorów przyrodniczych i krajobrazu oraz powiązań przyrodniczych w korytarzach ekologicznych,

zgodnie z art. 23 ust. 1 ustawy o ochronie przyrody.

Dzięki istnieniu powiązań przyrodniczych w obrębie korytarzy ekologicznych możliwe jest realizowanie podstawowych celów ochrony przyrody, związanych z utrzymaniem procesów ekologicznych i stabilności ekosystemów, zachowaniem różnorodności biologicznej, zapewnieniem ciągłości istnienia gatunków roślin, zwierząt i grzybów, wraz z ich siedliskami, przez ich utrzymywanie lub przywracanie do właściwego stanu ochrony, ochroną walorów krajobrazowych, zieleni w miastach i wsiach oraz zadrzewień, utrzymywaniem lub przywracaniem do właściwego stanu ochrony siedlisk przyrodniczych, a także pozostałych zasobów, tworów i składników przyrody, kształtowaniem właściwych postaw człowieka wobec przyrody przez edukację, informowanie i promocję w dziedzinie ochrony przyrody (art. 2 ust. 2 ustawy z dnia 16 kwietnia 2004 r. o ochronie przyrody).

Teren objęty projektem planu położony jest częściowo w zasięgu korytarza ekologicznego o znaczeniu ponadlokalnym oraz w obszarze węzłowym Lasy Ławskie (zachodni skraj obszaru opracowania graniczący z Jeziorakiem). Jest to Korytarz Północny (KPn) łączący Puszcze Augustowską, Knyszyńską i Białowieską z doliną Biebrzy, Puszcza Piską, lasami Napiwodzko-Ramuckimi i Pojezierzem Ławskim. Przebiega przez dolinę Wisły do Borów Tucholskich, Pojezierza Kaszubskiego, Puszczy Koszalińskiej, Goleniowskiej i Wkrzańskiej. Ponadto cały analizowany obszar znajduje się w zasięgu korytarza wyznaczonego w ramach krajowej sieci ekologicznej ECONET (korytarz węzłowy 13M Zachodniomazurski).

Łądowe korytarze i szlaki migracyjne zwierząt z uwagi na ich zasięg i charakter wykorzystania przez różne grupy zwierząt dzielą się na kilka kategorii. Do głównych z nich należą:

- sieci dużych kompleksów leśnych lub dolin dużych rzek, dających możliwość przemieszczania się **dużych i średnich ssaków** o dużym areale osobniczym (jeleń, łoś, wilk, ryś). To właśnie przede wszystkim ze względu na możliwość przemieszczania tej grupy zwierząt wyznaczono korytarze o zasięgu ponadregionalnym, do których należy korytarz północny (KPn) przebiegający na zachód od obszaru opracowania;
- szlaki migracji **ssaków średnich** (m.in. sarna, dzik, lis, borsuk). Zwierzęta te przemieszczają się w obszarze wykorzystując ciągi zadrzewień śródpolnych, niewielkich kompleksów leśnych lub zadrzewień rosnących wzdłuż cieków oraz dolin rzek;
- szlaki migracji **zwierząt drobnych**. Małe zwierzęta takie jak płazy (poza okresem godowym), gady, drobne ssaki (gryzonie, owadożerne) przemieszczają się na niewielkie dystanse wykorzystując pasowe elementy struktury krajobrazu (aleje, cieki, zadrzewienia i zakrzewienia wzdłuż cieków);
- szlaki wiosennej migracji **płazów**. Migracja ta ma zazwyczaj charakter masowy i związana jest z przemieszczaniem się płazów po przebudzeniu ze snu zimowego, do ich miejsc rozrodu, którymi są płytkie, szybko nagrzewające się zbiorniki wodne. Płazy z reguły każdej wiosny odbywają gody w tych samych zbiornikach wodnych, zatem wytyczone szlaki tej wędrówki mają stały charakter.

Warto jednakże w tym miejscu zauważyć, iż obszar objęty planem nie zapewnia swobodnego przemieszczania się dużych zwierząt, nie będąc łącznikiem pomiędzy innymi istotnymi obszarami ich występowania. Możliwość swobodnego przemieszczania się dużych zwierząt jest istotnie ograniczona następującymi barierami znajdującymi się poza obszarem opracowania:

- od strony południowo-zachodniej zwarta zabudowa miasta Ława stanowi barierę nie do przebycia,



- od strony zachodniej i północno-zachodniej istotne ograniczenie w migracji wprowadza jezioro Jeziorak oraz istniejąca zabudowa miejscowości usytuowanych nad jego brzegiem,
- od strony południowo-wschodniej ograniczeniem jest jezioro Łabędź oraz droga krajowa nr 16.

W związku z tym należy przyjąć, że aktualnie obszar planu nie jest intensywnie użytkowanym, atrakcyjnym ani istotnym korytarzem wędrówek dużych zwierząt. Dlatego też istniejące grunty podmokłe i zadrzewione mogą stanowić korytarze o znaczeniu lokalnym wykorzystywane przez średnie i drobne zwierzęta.

W związku z powyższym w obszarze planu wyznaczono i zachowano struktury siedlisk, których przebieg może pełnić funkcje korytarzy ekologicznych na terenach przeznaczonych pod zabudowę oraz terenach komunikacji, wyznaczono również ciąg zieleni buforowej wzdłuż linii brzegowej jeziora Jeziorak. Odsunięto również nieprzekraczalne linie zabudowy od linii brzegowej jeziora Jeziorak, a także od zbiorników wodnych i rowów wyznaczonych w granicach terenów zabudowy.

Dodatkowo pozostawiono zadrzewione remizy śródpolne bez możliwości realizacji zabudowy, jednocześnie zachowując istniejące pomiędzy nimi powiązania poprzez brak możliwości realizacji zabudowy oraz wyznaczenie korytarzy ekologicznych.

Powyższe działania powinny zapewnić swobodę przemieszczania się lokalnych populacji zwierząt i możliwość komunikowania się z dostępnymi terenami przyległymi.

**Ryc. 15 Lokalizacja obszaru objętego planem w stosunku do barier środowiskowych**

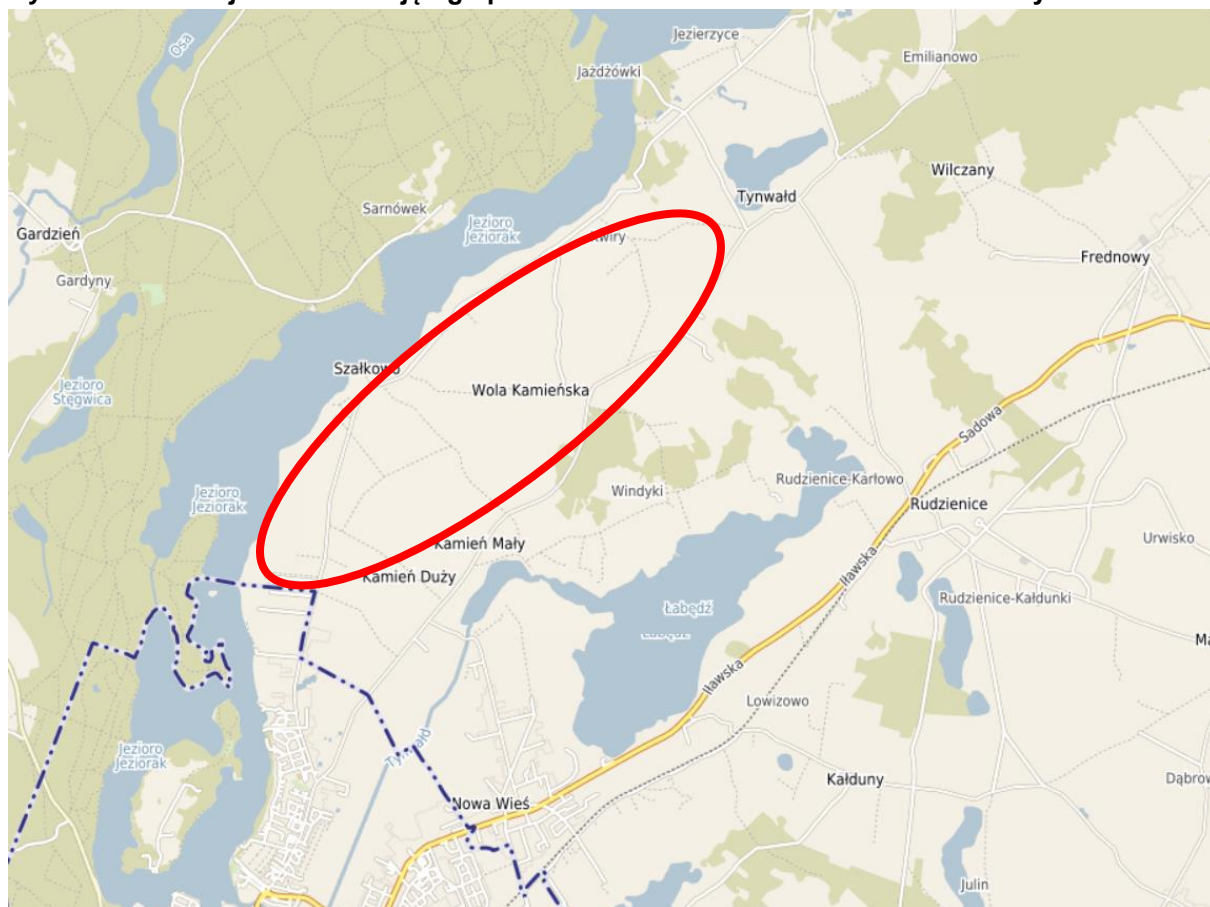

Źródło: <https://milawa.e-mapa.net/>

Ryc. 16 Pozostawione w projekcie mpzp lokalne zadrzewienia wraz z systemem powiązań ekologicznych

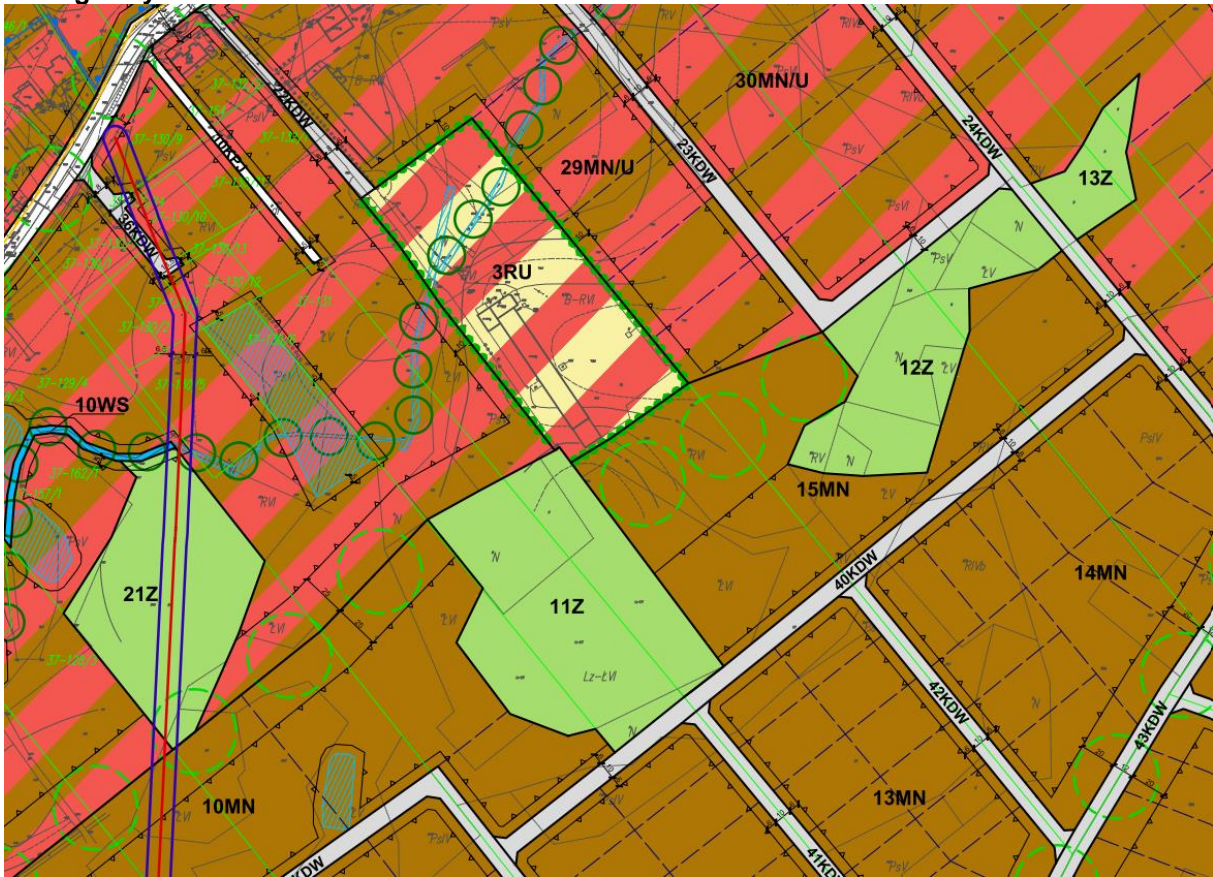

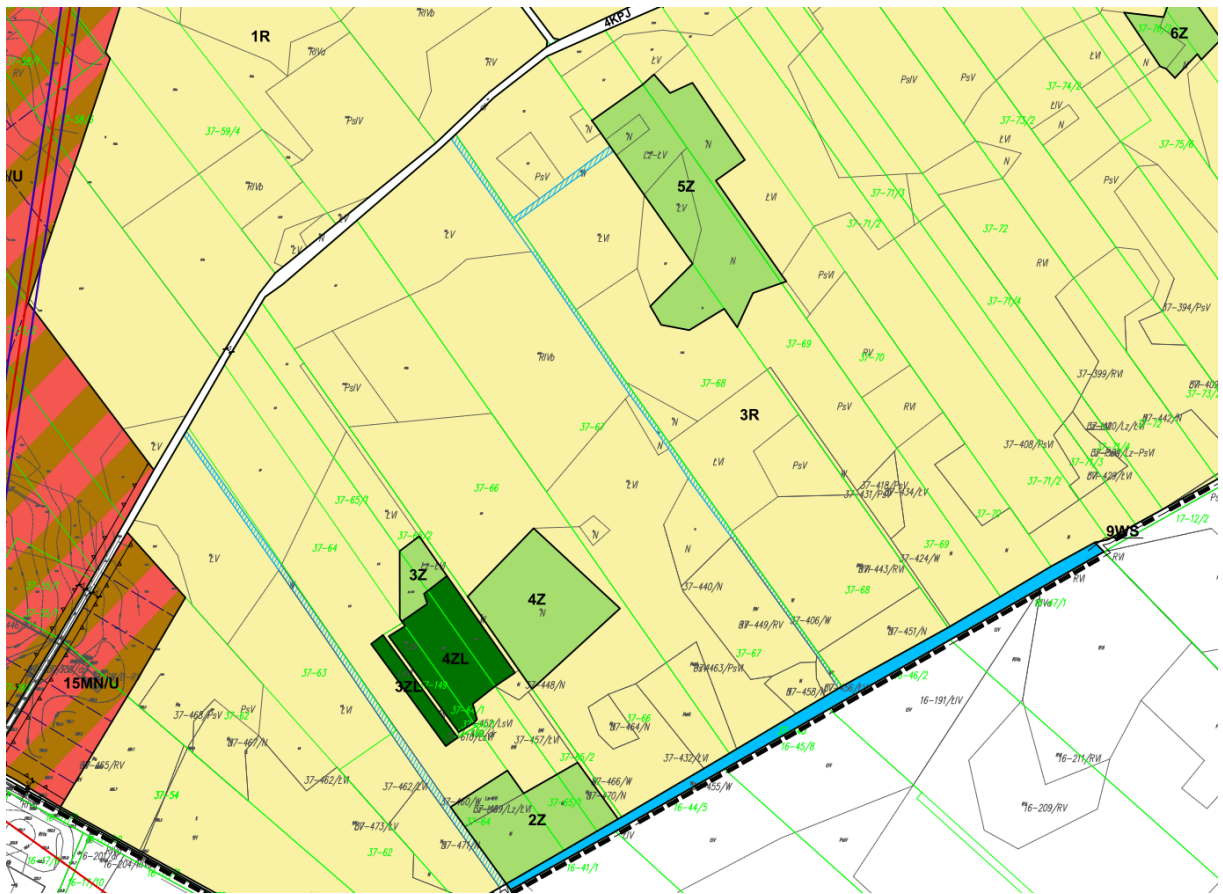
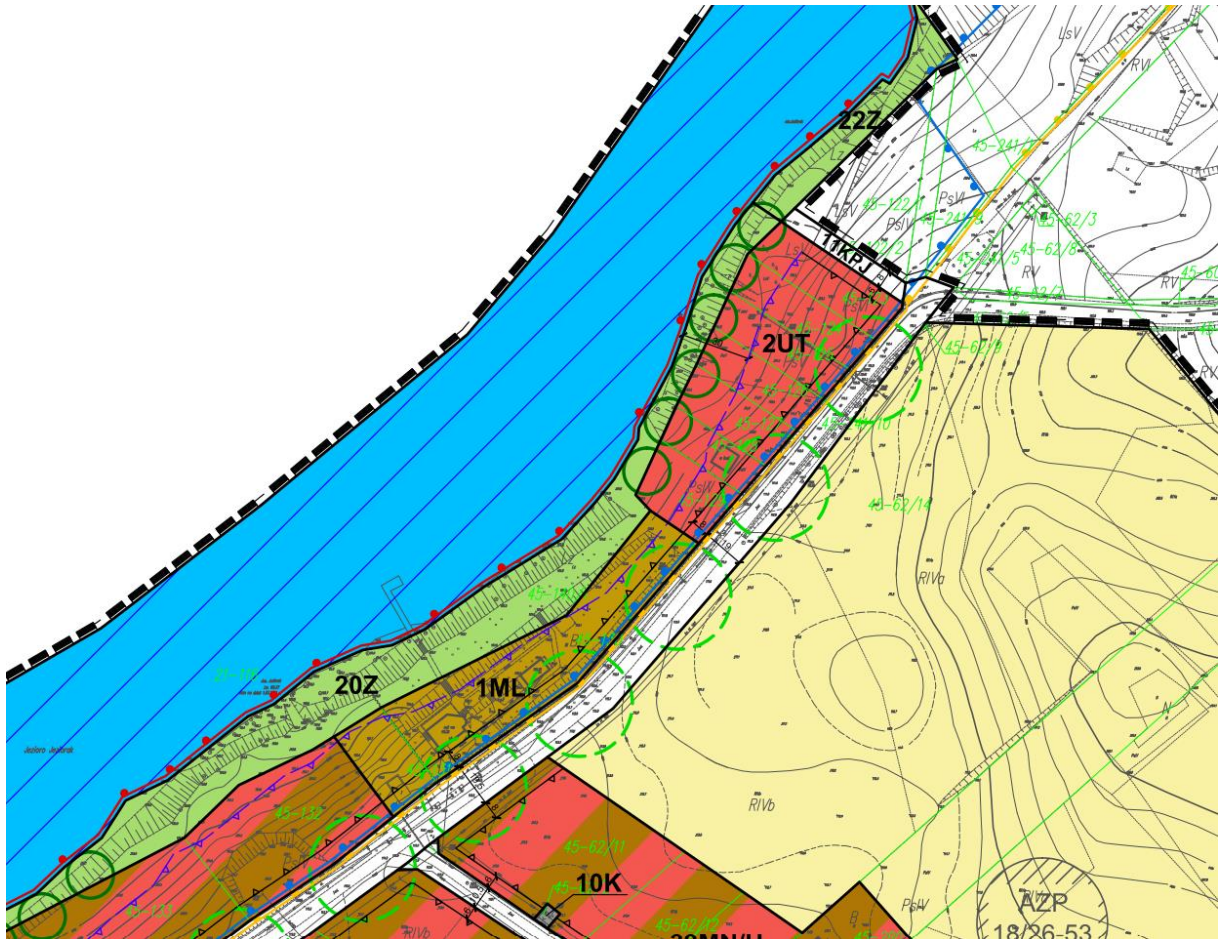

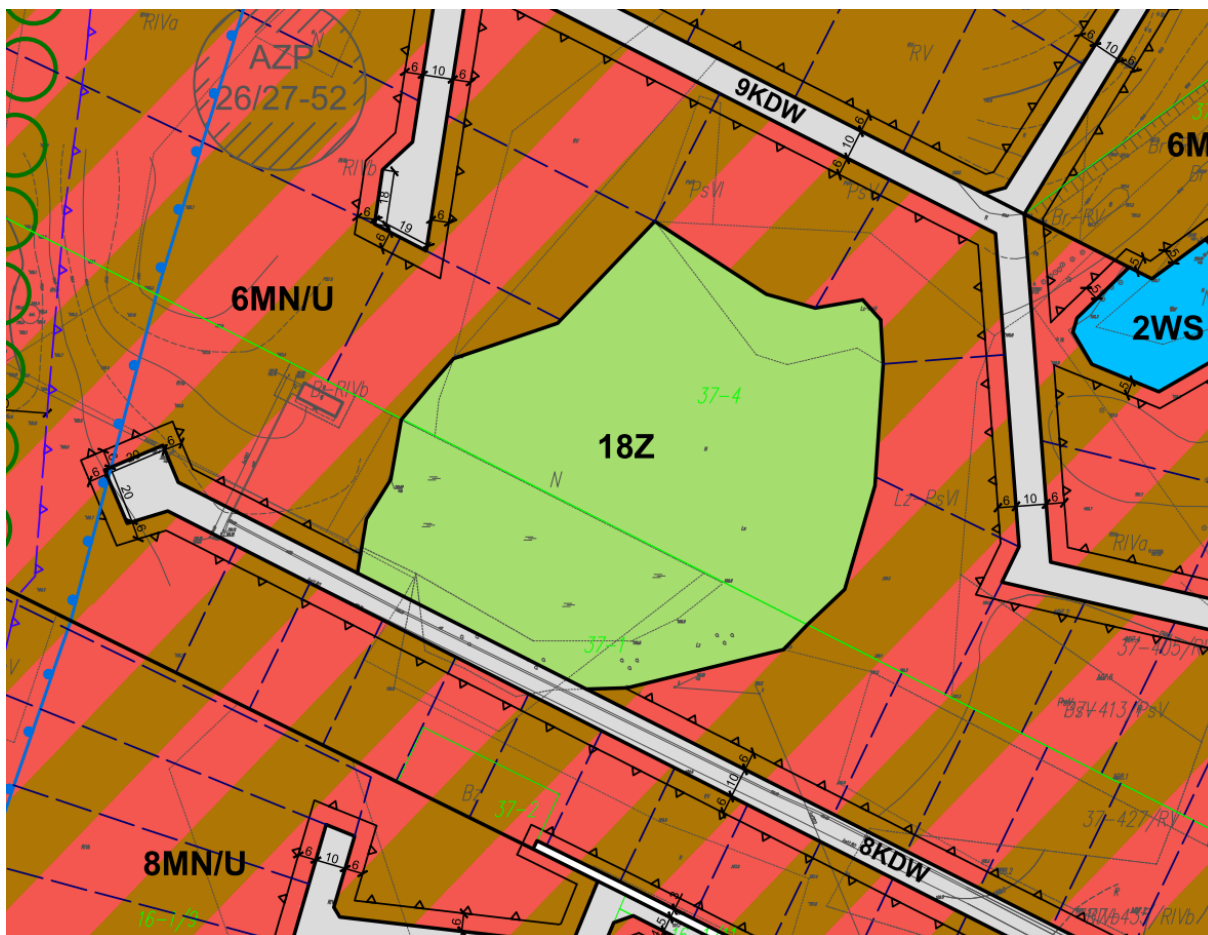

Źródło: Opracowanie własne

Zgodnie z pismem RDOŚ nr WOPN.610.6.6.2019.EB z dnia 20 grudnia 2020 r.: „Tereny otwarte, których kontynuacją są tereny w kierunku miejscowości Tynwałd oraz na północ w kierunku jeziora Jeziorak, stanowią ostoję ptaków szponiastych: bielika, kani rudej, kani czarnej, orlika krzykliwego. Zgodnie z badaniami prowadzonymi na terenie Lasów Ławskich, których wyniki zamieszczono w projekcie Planu Ochrony Obszaru Specjalnej Ochrony Ptaków Natura 2000 „Lasy Ławskie” (PLB280005), w niewielkiej odległości od terenu objętego projektem miejscowego planu zagospodarowania przestrzennego zlokalizowane są rewiry łowieckie kani rudej, kani czarnej, bielika i orlika krzykliwego. (...)”

Teren objęty projektem planu stanowi żerowisko tych gatunków, zatem znajduje się w obszarze zasadniczej aktywności tych gatunków w okresie lęgowym. Dotychczasowe badania ptaków szponiastych wskazują, że jedną z najpoważniejszych przyczyn spadku liczebności ptaków drapieżnych jest bezpośrednia utrata siedlisk, w mniejszym stopniu natomiast dotyczy to miejsc lęgowych. Czynnikiem najbardziej limitującym występowanie ptaków szponiastych jest dostępność zasobnych żerowisk (za: D. Anderwald, T. Przybyliński, D. Zawadzka. 2014. Podręcznik najlepszych praktyk ochrony ptaków szponiastych. Centrum Koordynacji Projektów Środowiskowych, Warszawa, s. 21). (...)

W przypadku ptaków szponiastych związanych z mozaiką siedlisk znacząca zmiana struktury użytkowania terenu i przekształcenie terenów otwartych i innych może generować znacząco negatywne oddziaływanie na siedliska tych gatunków, a tym samym na sukces lęgowy i stopień wykorzystania rewirów. (...)

Kania czarna związana jest z obszarami o urozmaiconym krajobrazie, z dużym udziałem siedlisk otwartych, a przede wszystkim z obecnością dolin rzecznych i większych

zbiorników wodnych, jak jeziora, stawy rybne i inne. Tereny leśne wykorzystuje wyłącznie jako miejsca lokalizacji gniazda i zwykle osiedla się na krawędzi lasu, bardzo rzadko wnikając daleko w głąb, wówczas gniazdo położone jest na skraju zrębu, polany śródleśnej, itp. Na poziomie krajowej populacji do najważniejszych zagrożeń dla gatunku zaliczają się m.in. utrata siedlisk żerowania w wyniku intensyfikacji rolnictwa i związanej z nią likwidacji różnorodności otwartego krajobrazu (likwidacja zabagnień i oczek wodnych, usuwanie zadrzewień, tworzenie rozległych monokultur), utrata siedlisk żerowania w wyniku zmiany ekstensywnie użytkowanych łąk i pastwisk na intensywnie użytkowane uprawy. Utrata żerowisk w wyniku zabudowy i przekształcenia wpisuje się w zagrożenia skatalogowane dla tego gatunku (za: A. Adamski. 2004. *Milvus migrans* (Bodd., 1783) Kania czarna. W: M. Gromadzki (red.). 2004. *Ptaki. Poradniki ochrony siedlisk i gatunków Natura 2000 – podręcznik metodyczny*. Ministerstwo Środowiska, Warszawa. T. 7 (część I), s. 207-211).

Na terenie OSOP Lasy Ławskie PLB280005 siedliskiem łowieckim kani czarnej są jeziora oraz zróżnicowany krajobraz rolniczy z licznymi zabagnieniami, użytkami zielonymi i nieużytkami. W związku z powyższym do najważniejszych zagrożeń dla tego gatunku na terenie obszaru Natura 2000 Lasy Ławskie należy zabudowa i rekreacyjne wykorzystanie jezior, rekreacyjne wykorzystanie terenów leśnych (ścieżki konne, rowerowe, szlaki turystyczne) oraz presja urbanizacyjna na niezabudowane tereny rolnicze polegające na przekształceniu gruntów rolnych na działki budowlane (w ramach tworzenia nowych siedlisk rolniczych lub zabudowy mieszkalnej, rekreacyjnej i o innych funkcjach) i zmniejszenie areалу łowiskowego tego gatunku [za: Program zarządzania ochroną Obszaru Specjalnej Ochrony Ptaków Natura 2000 „Lasy Ławskie” (PLB280005)]. Kania ruda poluje zazwyczaj w promieniu 3-5 km od gniazda, niekiedy nawet do 12 km. Gatunek ten jest związany z krajobrazem ekstensywnie użytkowanym rolniczo z mozaiką siedlisk. Z punktu widzenia zagrożeń dla gatunku i działań mogących zminimalizować negatywne oddziaływanie na populację kani rudej, bardzo ważne jest utrzymanie ekstensywnego użytkowania rolniczego. Do najpoważniejszych zagrożeń dla gatunku należą: utrata siedlisk żerowania w wyniku intensyfikacji rolnictwa i związanej z nią likwidacji różnorodności otwartego krajobrazu (likwidacja zabagnień i oczek wodnych, usuwanie zadrzewień, tworzenie rozległych monokultur), utrata siedlisk żerowania w wyniku zmiany ekstensywnie użytkowanych łąk i pastwisk w intensywnie użytkowane uprawy (za: A. Adamski. 2004. *Milvus milvus* (L., 1758) Kania ruda. W: M. Gromadzki (red.). 2004. *Ptaki. Poradniki ochrony siedlisk i gatunków Natura 2000 – podręcznik metodyczny*. Ministerstwo Środowiska, Warszawa. T. 7 (część I), s. 212-216). W granicach OSOP Lasy Ławskie zaproponowanym działaniem ochronnym w stosunku do obu gatunków kań jest przeciwdziałanie rozprzestrzenianiu się zabudowy i zmianom w tym kierunku użytków rolnych w obrębie żerowisk ptaków.

Bielik jest w Polsce gatunkiem nielicznym, ściśle związanym ze środowiskiem wodnym. Preferuje okolice jezior i stawów rybnych, gdzie buduje gniazda i koczuje poza okresem lęgowym, oraz doliny rzeczne (P. Chylarecki, A. Sikora, Z. Cenian. (red.). 2009. *Monitoring ptaków lęgowych. Poradnik metodyczny dotyczący gatunków chronionych Dyrektywą Ptasia*. GIOŚ, Warszawa). Liczebność tego gatunku w znacznym stopniu jest limitowana dostępnością miejsc lęgowych, a jednym z największych zagrożeń jest degradacja łowisk spowodowana zabudowywaniem brzegów oraz stałą obecnością ludzi. Zagrozeniem dla gatunku jest m.in. degradacja łowisk wskutek zabudowy rekreacyjnej oraz wzrastającej presji turystycznej - zmniejszeniu ulega baza żerowa, czyli liczebność ptaków wodnych (T. Mizera. 2004. *Bielik*. W: M. Gromadzki (red.). 2004. *Ptaki. Poradniki ochrony siedlisk i gatunków Natura 2000 – podręcznik metodyczny*. Ministerstwo Środowiska, Warszawa. T. 7 (część I), ss. 217-221). Żerowiska bielika to przylegające do lasów tereny otwarte - jeziora, stawy

hodowlane, doliny rzeczne, wilgotne łąki (za: D. Anderwald, T. Przybyliński, D. Zawadzka. 2014. Podręcznik najlepszych praktyk ochrony ptaków szponiastych. CKPŚ, Warszawa, s. 8). W wyniku zabudowy terenów otwartych i presji rekreacyjnej (brzegi jezior) może dojść do utraty znacznych obszarów, stanowiących żerowiska bielika, a tym samym do znacząco negatywnego oddziaływania na przedmiot ochrony obszaru Natura 2000 Lasy Ławskie. Zabudowanie terenu objętego projektem planu może również znacząco negatywnie wpłynąć na zachowanie siedlisk orlika krzykliwego. Gatunek ten jest wymieniony w załączniku I Dyrektywy Parlamentu Europejskiego i Rady 2009/147/WE z dnia 30 listopada 2009 r. w sprawie ochrony dzikiego ptactwa. Wskazane są w nim gatunki ptaków, zgodnie z art. 4 ust. 1 ww. Dyrektywy, podlegają specjalnym środkom ochrony dotyczącym ich naturalnego siedliska w celu zapewnienia im przetrwania oraz reprodukcji na obszarze ich występowania. W prawie krajowym orlik krzykliwy podlega ochronie ścisłej. W stosunku do tych gatunków objętych ochroną ścisłą zgodnie z rozporządzeniem Ministra Środowiska z dnia 16 grudnia 2016 r. w sprawie ochrony gatunkowej zwierząt (Dz. U. z 2016 r. poz. 2183) obowiązuje szereg zakazów, w tym niszczenia siedlisk lub ostoi, będących ich obszarem rozrodu, wychowu młodych, odpoczynku, migracji lub żerowania (§ 6 ust. 1 pkt 7 ww. rozporządzenia). Ponadto, z uwagi na ciągłość form ochrony przyrody na terenie objętym projektem planu i ograniczenia obowiązującego w obszarze chronionego krajobrazu dotyczącego ochrony siedlisk dziko występujących zwierząt, nie bez znaczenia jest pokrywanie się na tym terenie terytoriów tak wielu cennych gatunków. Podnosi to rangę obszaru jako cennego i zasobnego w pokarm miejsca bytowania poszczególnych gatunków. Optymalnym siedliskiem orlika krzykliwego są dojrzałe drzewostany w wieku powyżej 100 lat mieszane i liściaste, zróżnicowane gatunkowo, z niewielką (kilkuprocentową) domieszką świerka w dominującym piętrze drzew, na żyznych i wilgotnych oraz podmokłych siedliskach, w pobliżu (do ok. 1 km) skraju lasu graniczącego z terenem otwartym, zdominowanym przez ekstensywnie użytkowane zielone użytki trwałe z drobnymi zabagnieniami śródpolnymi, pojedynczymi drzewami, zakrzaczeniami i miedzami. W terytorium orlika ważna jest linia brzegowa lasu – najlepiej urozmaicona, o naturalnym charakterze z zatoczkami łąk i pastwisk.

Zarówno intensyfikacja rolnictwa, jak i urbanizacja terenów rolniczych, przeznaczanie gruntów pod zabudowę, pola golfowe, elektrownie wiatrowe przyczyniają się do zmniejszania areалу żerowiskowego gatunku (Program zarządzania ochroną Obszaru Specjalnej Ochrony Ptaków Natura 2000 „Lasy Ławskie” (PLB280005), marzec 2009; M. Rodziewicz. 2004. *Aquila pomarina* (C.L. Brehm, 1831) Orlik krzykliwy. W: Gromadzki M. (red.) Ptaki. Poradniki ochrony siedlisk i gatunków Natura 2000 – podręcznik metodyczny. Ministerstwo Środowiska, Warszawa. T. 7 (część I), s. 240-244). Areal łowiecki orlika krzykliwego nie jest rozległy. Samice najintensywniej eksplorują powierzchnię w promieniu 1 km od gniazda, samce do 3 km. Prowadzone badania przez Komitet Ochrony Orłów wskazują, że występowanie orlika krzykliwego jest ściśle skorelowane z gęstością zaludnienia i charakterem zabudowy. Szczególnie niekorzystnie na stan populacji wpływa zabudowa rozproszona. Badania telemetryczne prowadzone w Niemczech dowodzą, że utrata areалу łowieckiego zarówno w buforze jedno- jak i trzykilometrowym przekłada się na obniżenie zdolności reprodukcyjnych populacji. Eliminowanie nawet na pozór niewielkich powierzchni areалу może wywołać niekorzystne interakcje wewnątrz gatunku, wynikające z poszukiwania przez osobniki tego gatunku alternatywnych, z reguły suboptymalnych żerowisk. W zarządzeniu Regionalnego Dyrektora Ochrony Środowiska w Olsztynie z dnia 30 września 2014 r. w sprawie ustanowienia planu zadań ochronnych dla obszaru Natura 2000 Ostoja Warmińska PLB280015 (Dz. Urz. Woj. Warm.-Maz. z 2014 r., poz. 3086) wskazano m.in.,

*iż istotne jest zachowanie dotychczasowego zagospodarowania terenu żerowisk w strefach buforowych w promieniu 3 km od gniazd orlika krzykliwego. Dostępność pokarmu w pobliżu zasiedlonego drzewostanu jest szczególnie istotna. Wyznaczone powierzchnie buforowe o promieniu 3 km od gniazda określają minimalną powierzchnię zapewniającą odpowiednie warunki do ochrony stanowiska. (...) Zagrożeniami dla orlika krzykliwego opisywanym na poziomie OSOP Lasy Ławskie są: przesuszenie siedlisk i ubytek trwałych użytków zielonych. Znane są przypadki opuszczenia przez ptaki rewiru na terenie OSOP w wyniku prac osuszających, zarówno na terenach użytków zielonych, jak i w podmokłych siedliskach leśnych, pogłębiania istniejących rowów odwadniających, jak również zaniechania wypasu na dużych obszarach łąk i ich zmiany na grunty orne [Program zarządzania ochroną Obszaru Specjalnej Ochrony Ptaków Natura 2000 „Lasy Ławskie” (PLB280005)].*

*Zgodnie z projektem Krajowego programu ochrony orlika krzykliwego (dalej: projekt KPOOK) (<https://www.gdos.gov.pl/ochrona-orlika-krzykliwego>), koordynowanym przez Generalnego Dyrektora Ochrony Środowiska, gatunek ten preferuje tereny o określonej strukturze i użytkowaniu. Jeśli chodzi o teren żerowy preferuje tereny o niskiej gęstości zaludnienia, w pobliżu wilgotnych siedlisk i różnorodnej strukturze ekstensywnie użytkowanego terenu. To właśnie mozaikowość krajobrazu stanowi o atrakcyjności terenów łownych. Żerowiska orlików w Polsce stanowią najczęściej obszar o wielkości do kilkunastu km<sup>2</sup>. Im większy jest rewir żerowiskowy orlików, tym zazwyczaj gorsza jest zasobność i dostępność ofiar. Optymalne obszary żerowiskowe to krajobraz rolniczy o strukturze drobnej mozaiki, zróżnicowanej zarówno pod względem typów upraw, jak i sposobów ich użytkowania. Ekstensywnie użytkowane łąki są jednym z najważniejszych żerowisk orlika krzykliwego w Polsce i w całej Europie. Najliczniej zasiedlane obszary, to jednocześnie tereny o wysokim stopniu naturalności, takie jak Warmia i Mazury, Podlasie, Lubelszczyzna, Podkarpacie.*

*Orlik krzykliwy jest gatunkiem bardzo mocno przywiązanym do zasiedlanego fragmentu lasu. Obraz przestrzennego rozmieszczenia terytoriów lęgowych w stabilnych populacjach nawet po upływie kilkudziesięciu lat zmienia się nieznacznie. Choć para tego gatunku może zdecydować po przylocie o budowie nowego gniazda, to jego lokalizacja następuje w obrębie zajmowanego od lat siedliska i żerowiska.*

*W ocenie poziomego zagrożenia zidentyfikowanych dla populacji krajowej i europejskiej orlika krzykliwego najpoważniejszym zagrożeniem dla gatunku jest utrata i pogorszenie jakości siedlisk żerowiskowych. Zagrożenie to posiada poziom najwyższy - krytyczny. Najpoważniejszym oddziaływaniem jest intensyfikacja rolnictwa i wprowadzanie jednolitej struktury upraw, niszczenie stref ekotonowych, likwidowanie niewielkich oczek wodnych, zadrzewień, szuwarów i nieużytków. Niemniej zabudowa terenu również przyczynia się do pogorszenia jakości oraz utraty żerowisk.*

*Zgodnie z projektem KPOOK „Budynki lokalizowane w otwartym krajobrazie rolniczym odbierają przestrzeń, na której orlik może polować. Zważywszy, iż orlik unika również terenów bezpośrednio przylegających do zabudowy, nawet atrakcyjne żerowiska zlokalizowane wokół niej nie są przez ptaki wykorzystywane. Szczególnie negatywną dla orlika jest więc zabudowa rozproszona. Podobnie wszelkie inne inwestycje (obiekty przemysłowe, rekreacyjne, utwardzone drogi, słupy energetyczne, etc.) zlokalizowane w obszarach żerowiskowych mogą wpływać negatywnie na orlika odbierając mu przestrzeń do polowania, a często również odstraszać. (...)*

*Szybko zmieniający się krajobraz rolniczy szczególnie silnie oddziałuje na sukces lęgowy orlika, nie dając jednocześnie szans długowiecznym i konserwatywnym gatunkom na adaptację do zmieniających się warunków środowiska. Z tego powodu utrata i pogorszenie*

warunków żerowiskowych sklasyfikowane zostały jako zagrożenie o krytycznym dla gatunku znaczeniu”. „Lasy, jako miejsca, w których lęgną się orliki, rzadko podlegają presji urbanistycznej albo zmianie sposobu użytkowania. Niestety zmiany te dosyć często dotyczą żerowisk tego gatunku. Najczęstszym problemem jest rozwój infrastruktury na terenach rolniczych - wkraczanie zabudowy jednorodzinnej, letniskowej, hoteli, rzadziej obiektów przemysłowych oraz zmiany w sposobie użytkowania gruntów rolniczych. Mimo, iż orlik krzykliwy poluje w przekształconym przez człowieka krajobrazie rolniczym, to unika bezpośredniego sąsiedztwa zabudowy ludzkiej. Analiza (z zastosowaniem telemetrii GPS) przemieszczeń samca orlika krzykliwego z Doliny Biebrzy wykazała, iż ponad 95% czasu orlik spędzał w odległości powyżej 250 metrów od jakiegokolwiek najbliższej zabudowy i aż 99% czasu spędzał w odległości co najmniej 150 metrów od niej (Mirski i Maciorowski niepubl.). Można zatem na tej podstawie wnioskować, że zabudowa znacząco oddziałuje na zachowanie orlików i ptaki unikają przebywania w jej sąsiedztwie. Dlatego nawet pojedyncze gospodarstwo ulokowane w centrum terenów żerowiskowych danej pary, może istotnie wpływać na zachowania łowieckie orlików, ograniczając możliwości zdobycia pokarmu” (projekt KPOOK).”

W związku z powyższymi informacjami, w trakcie prac nad projektem planu, zlecona została ekspertyza ornitologiczna. Ekspertyza została wykonana przez Pracownię Analiz Środowiskowych EKOTAKS Lucjan Kleinschmidt. Ekspertyza została wykonana w 2020 r., przeprowadzono 13 kontroli terenowych w 7 punktach obserwacyjnych.

Jak wynika z wniosków przedstawionych w ekspertyzie, „(...) jako zagrożenie dla utraty żerowisk wymienia się intensyfikację rolnictwa oraz urbanizację terenów rolniczych. W celu ograniczenia negatywnego oddziaływania realizacji projektów MPZP na analizowanym terenie, w odniesieniu do rzadkich gatunków ptaków szponiastych a tym samym oddziaływania na gatunki dla ochrony których powołano OSOP Natura 2000 "Lasy Iławskie" PLB280005, należy ograniczyć możliwość przekształcenia siedlisk we wskazanych w niniejszym opracowaniu obszarach żerowiskowych. W obszarach tych, w odniesieniu do planów zabudowy, należy umożliwić jej powstawania jedynie jako zabudowy uzupełniającej istniejącą przestrzeń zabudowaną i wykluczyć inicjowanie zabudowy w nowych miejscach. W strefie nie zabudowanej wzdłuż drogi powiatowej 1329N (kierunek Iława-Tynwałd) dopuszczalna jest zabudowa jedynie w pasie do 100 m od drogi.

W pozostałych terenach objętych projektem MPZP, nie wskazanych jako żerowiska ptaków szponiastych, możliwa jest realizacja założeń MPZP. Realizacja projektu w planowanym zakresie nie powinna wpłynąć negatywnie na populacje rzadkich gatunków ptaków szponiastych i tym samym nie powinna w odniesieniu do tej grupy ptaków oddziaływać negatywnie na cele ochrony dla których powołano obszar OSOP Natura 2000 "Lasy Iławskie" PLB280005 oraz Park Krajobrazowy Pojezierza Iławskiego.”

Granice obszarów żerowiskowych ptaków szponiastych zawarte w wykonanej ekspertyzie, zostały wyznaczone głównie w oparciu o obserwacje wykonane w terminie od 19 maja do 13 sierpnia 2020 r. Termin, w jakim prowadzono obserwacje obejmował okres intensywnego żerowania ptaków dorosłych w czasie końcowego przebywania młodych ptaków w gniazdach oraz ich wylotu.

Granice żerowisk dla poszczególnych gatunków wyznaczono na podstawie kilkakrotnych obserwacji poszczególnych gatunków ptaków. Wyjątkiem jest kania ruda, którą obserwowano niemal podczas każdej kontroli, zdarzały się też jej kilkakrotne obserwacje w ciągu dnia. Miejsca przebywania ptaków (przelot lub stacjonarne osobniki) nanoszono na mapę rejestrując je podczas obserwacji prowadzonych nierzadko z dużej odległości. Znajomość terenu oraz wykorzystanie odbiornika GPS pozwalała jednak na dość precyzyjne



lokalizowane tych obserwacji na mapach. Zbiór naniesionych obserwacji w postaci punktów i linii tras przelotu wskazywał obszar żerowiskowy, którego granice rysowano uwzględniając bufor zawierający sąsiadujące siedliska o tym samym charakterze (typ, sposób i intensywność użytkowania). Trudno w terenie określić dokładnie i precyzyjnie granice żerowisk ptaków (za wyjątkiem sytuacji w których granicę żerowiska może wyznaczać granica lasu) dla tego przedstawione w Ekspertyzie obszary żerowiskowe należy interpretować jako miejsca obserwacji ptaków wraz z buforem.

W wyniku opracowanej ekspertyzy zakres nowej zabudowy mieszkaniowej w projekcie planu został zmniejszony o około 35 ha, natomiast w zakresie projektowanej zabudowy mieszkaniowo-usługowej w projekcie planu zmniejszono projektowaną powierzchnię o 17 ha. Dzięki temu planowana zabudowa nie naruszy obszarów żerowiskowych dla ptaków szponiastych.

W wyniku przeprowadzonych badań i analiz zakres projektowanej zabudowy został zmniejszony, tak aby nie oddziaływał na żerowiska ptaków szponiastych. Całość ekspertyzy stanowi załącznik do niniejszej prognozy. W związku z powyższymi informacjami na obszarze planu utrzymana została część gruntów rolnych, w ramach terenów przeznaczonych w obowiązującym studium pod tereny rolne otwarte, bez jakichkolwiek zmian. Ponadto utrzymane zostały grunty leśne, zadrzewione, zadrzewienia śródpolne (jako tereny Z i ZL). Wprowadzona została również ochrona gruntów podmokłych oraz oczek wodnych poprzez wyznaczenie odpowiednich linii zabudowy. Dodatkowo w projekcie, wzdłuż głównych dróg odsunięta została linia zabudowy na odległość 20-30 m od granic pasa drogowego.

W związku z powyższym, uchwalenie miejscowego planu zagospodarowania przestrzennego wpłynie negatywnie na różnorodność biologiczną, florę i faunę, ale nie będzie to bardzo znaczące oddziaływanie z uwagi na pozostawienie gruntów leśnych i większości rolnych w obecnym użytkowaniu.

Nie prognozuje się wystąpienia negatywnego oddziaływania na roślinność w sąsiedztwie planu z uwagi na zawarty nakaz, aby oddziaływanie z instalacji, związanych z przeznaczeniem terenu nie powodowało przekroczenia standardów jakości środowiska określonych w przepisach odrębnych poza terenem, do którego inwestor posiada tytuł prawny.

## **6.2. Wpływ na ludzi**

Charakter nowych inwestycji, przy zachowanych wskazaniach i obwarowaniach zawartych w projekcie planu, nie powinien powodować zagrożenia dla zdrowia ludzi. Plan znacznie ogranicza lokalizację przedsięwzięć znacząco oddziałujących na środowisko. Ponadto nakazano, aby oddziaływanie z instalacji, związanych z przeznaczeniem terenu nie powodowało przekroczenia standardów jakości środowiska określonych w przepisach odrębnych, poza terenem, do którego inwestor posiada tytuł prawny. Dzięki temu nie zostaną przekroczone żadne dopuszczalne poziomy zanieczyszczeń w granicach planu.

W granicach opracowania zlokalizowane są obiekty hodowlane, usługowe oraz drogi powiatowe, stanowiące źródła hałasu. Hałas jest obecnie jednym z istotniejszych „zanieczyszczeń” środowiska. Wpływ na to ma powszechność zjawiska oraz jego skutki oddziaływania na ludzi. W świetle przepisów o ochronie środowiska pod pojęciem hałasu należy rozumieć dźwięki o częstotliwościach od 16 Hz do 16.000 Hz.

Oprócz ustalenia wysokości poziomu hałasu, istotnym zagadnieniem z punktu widzenia ochrony środowiska jest określenie zasięgu tego czynnika, na który z kolei wpływają:

- wysokość źródła hałasu,
- wysokość punktu obserwacji,
- wartość impedancji akustycznej gruntu,
- warunki atmosferyczne.

Zmienność tych czynników powoduje, że trudno przewidzieć, jak będzie się rozprzestrzeniać hałas, jakie natężenie osiągnie w danych punktach, i w razie uciążliwości (choćby rozumianej jako przekroczenie dopuszczalnego poziomu hałasu), jakie należy zastosować rozwiązania w celu ograniczenia jego poziomu.

Dla zabezpieczenia przed hałasem powinny być zastosowane rozwiązania techniczne i organizacyjne minimalizujące niekorzystne oddziaływania tego czynnika.

**Ryc. 16 Lokalizacja stacji bazowych telefonii komórkowej w sąsiedztwie i w granicach obszaru planu**

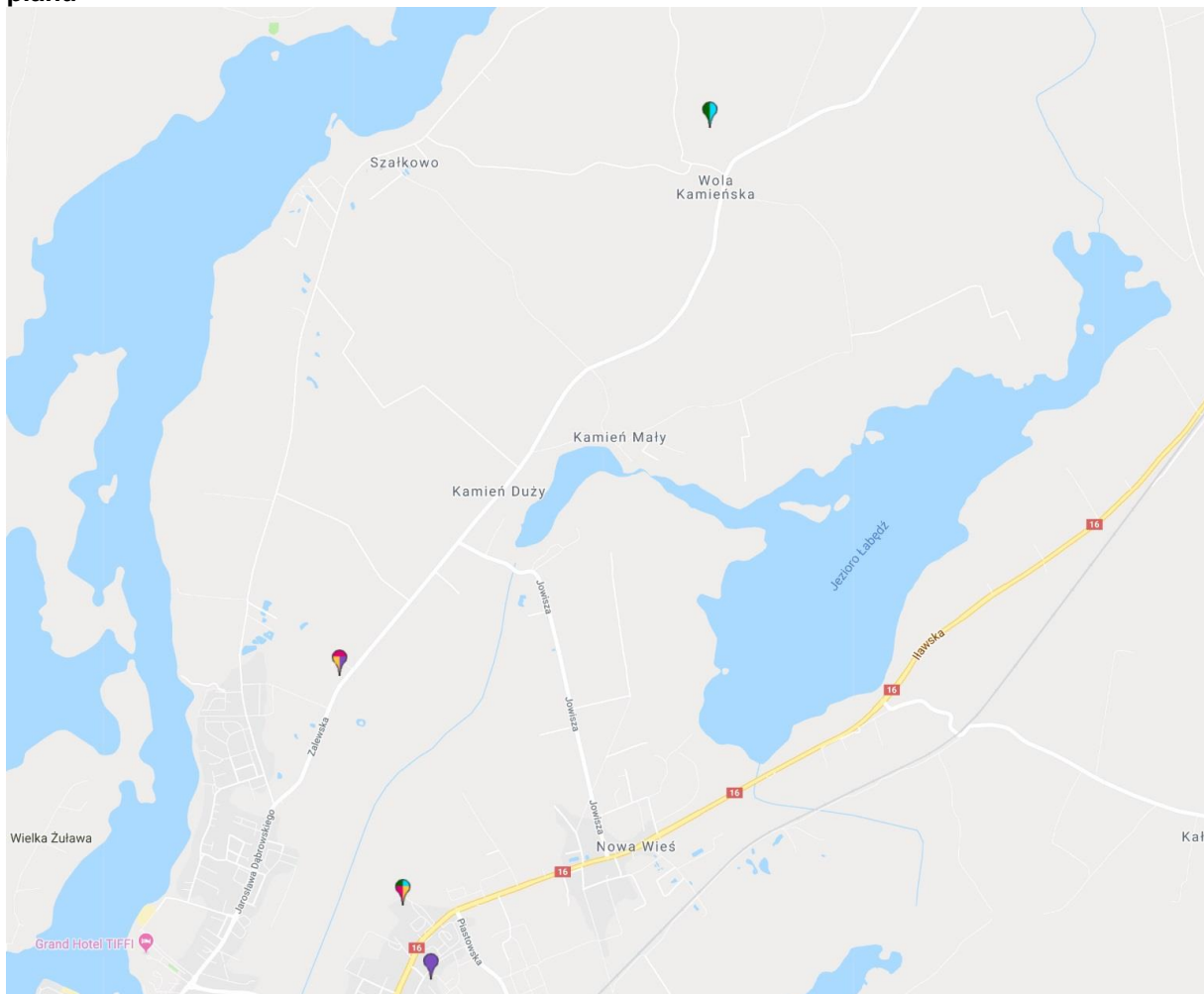

Źródło: <http://beta.btsearch.pl/>

W granicach obszaru objętego planem przebiegają drogi powiatowe, w związku z tym można się spodziewać negatywnego wpływu ruchu samochodowego na tereny zabudowy. Brak jest jednak jakichkolwiek danych dotyczących hałasu komunikacyjnego na tych drogach. Poza tym większość obszaru planu zlokalizowana jest w rejonie dróg gminnych. Na podstawie wizji terenowej stwierdzono, że natężenie ruchu na drogach lokalnych nie jest znaczne. W celu ewentualnej minimalizacji negatywnego wpływu zanieczyszczenia spalinami oraz hałasu komunikacyjnego, w planie wyznaczono tereny, należące do

odpowiednich typów terenów zgodnie z przepisami odrębnymi dotyczącymi ochrony przed hałasem. Dopuszczono również stosowanie środków technicznych mających na celu minimalizację ewentualnego negatywnego oddziaływania akustycznego, co powinno umożliwić zachowanie odpowiednich poziomów akustycznych na terenach wymagających takiej ochrony.

Na obszarze objętym projektem planu nie ma zakazu lokalizacji inwestycji celu publicznego, w tym stacji bazowych telefonii komórkowych. Ich lokalizacja mogłaby wpłynąć negatywnie na ludzi w związku z oddziaływaniem pól elektromagnetycznych. Wpływ ten uzależniony jest jednak od umiejscowienia tej stacji, czego nie można przewidzieć na etapie tworzenia planu. W chwili obecnej na terenie objętym planem zlokalizowana jest jedna stacja bazowa – w miejscowości Wola Kamieńska.

Ewentualne uciążliwości mogą dotyczyć linii elektroenergetycznych średniego napięcia, stanowiących źródło oddziaływania pól elektromagnetycznych. Według Rozporządzenia Ministra Środowiska z dnia 30 października 2003 r. w sprawie dopuszczalnych poziomów pól elektromagnetycznych w środowisku oraz sposobów sprawdzania dotrzymania tych poziomów (Dz. U. nr 192 poz. 1883), dopuszczalne w środowisku poziomy pola elektromagnetycznego o częstotliwości 50 Hz dla miejsc dostępnych dla ludności, wynoszą dla składowej elektrycznej 10 kV/m, a dla składowej magnetycznej – 60 A/m. Dla linii elektroenergetycznych średniego napięcia, zlokalizowanych w granicach planu, nie przeprowadzono badań pól elektromagnetycznych. Jednak według Jaworskiego i Wróblewskiego (2008), oszacowania dokonane metodami obliczeniowymi wskazują, że w otoczeniu krajowych napowietrznych linii elektroenergetycznych, w najbardziej niekorzystnych warunkach ich pracy, natężenie pola elektrycznego i magnetycznego na wysokości 2,0 m n.p.t. nie przekracza w żadnym miejscu odpowiednio 10 kV/m i 60 A/m. W związku z tym, zakłada się, że w otoczeniu linii elektroenergetycznych zlokalizowanych na obszarze planu zostaną zachowane poziomy pola elektromagnetycznego określone w przepisach prawa dla miejsc dostępnych dla ludności. Ponadto Jaworski i Wróblewski określili również odległość od osi linii, w której natężenie pola elektrycznego jest większe od 1 kV/m. Przy zachowaniu odpowiednich odległości ustalonych w przepisach odrębnych, prognozuje się, że dla przyszłej zabudowy przeznaczonej na pobyt ludzi lokalizowanej na obszarze planu, zostanie zachowane natężenie pola elektrycznego poniżej 1 kV/m.

Możliwe niedogodności, w szczególności zapachowe, mogą być związane z funkcjonującymi na obszarze objętym planem gospodarstwami zajmującymi się hodowlą drobiu, a co za tym idzie negatywne oddziaływanie związane głównie z uciążliwościami wonnymi. W przypadku rozbudowy gospodarstw, w Raporcie oddziaływania na środowisko konieczne będzie wykazanie braku przekroczeń jakichkolwiek poziomów zanieczyszczeń poza obszar gospodarstwa. Ponadto w budynkach niezbędne będzie zastosowanie wentylatorów w dachu budynku, a nie w jego ścianach, aby zminimalizować wpływ ewentualnego przykrego zapachu. Mimo to, ze względu na specyfikę branży hodowli drobiu, mogą być odczuwalne pewne niedogodności zapachowe w otoczeniu, nawet pomimo zachowania wszystkich standardów zgodnych z prawem i ochroną środowiska. W związku z tym w planie dopuszczono realizację zabudowy mieszkaniowej, zgodnie ze studium uwarunkowań i kierunków zagospodarowania przestrzennego, jednak przy zachowaniu odpowiednich ustaleń minimalizujących ewentualne negatywne oddziaływanie tj. odsunięcie zabudowy, nakaz realizacji pasa zieleni izolacyjnej.

Projektowane zagospodarowanie nie powinno wprowadzać dodatkowych ewentualnych zagrożeń dla zdrowia ludzi na terenach objętych projektem planu

oraz na pozostających w zasięgu oddziaływania wynikającego z realizacji jego ustaleń, pod warunkiem bezwzględnego wyegzekwowania wszystkich ustaleń zawartych w planie oraz w prognozie. Potencjalnym źródłem zagrożenia może być zatem niepełna realizacja wytycznych projektu, dotyczących zapewnienia odpowiedniej jakości środowiska na opisywanym terenie.

### 6.3. Wpływ na wodę

W granicach opracowania zlokalizowane jest Jezioro Jeziorak, w związku z tym plan zakazuje lokalizacji przedsięwzięć mogących zawsze i potencjalnie znacząco oddziaływać na środowisko z dopuszczeniem inwestycji celu publicznego i wyjątków określonych w uchwale. Ponadto zachowano strefę wolną od zabudowy w odległości od 10 m do 100 m od granicy terenu 1WS, wyznaczono również korytarze ekologiczne wzdłuż cieków i dróg. Z tego powodu nie prognozuje się wystąpienia znaczącego wpływu skutków realizacji planu na wody powierzchniowe. Odpowiednie zapisy dotyczące wyposażenia w sieci infrastruktury technicznej powinny zminimalizować ewentualny negatywny wpływ na wody powierzchniowe znajdujące się poza granicami planu oraz wody Jeziora Jeziorak.

Na podstawie informacji uzyskanych z postanowienia RDOŚ w Olsztynie z dnia 28 marca 2021 r. (pismo nr WOPN.610.6.7.2021.EB) *„Wskutek nieracjonalnych działań, jak niekontrolowana wycinka zadrzewień, budowa urządzeń wodnych i towarzyszącej infrastruktury może dojść do bezpowrotnego przekształcenia ekosystemu jeziora Jeziorak i tak już poddanego ogromnej presji antropogenicznej z racji położenia w zasięgu aglomeracji miejskiej i wiejskich jednostek osadnictwa. O zagrożeniach dla jezior eutroficznych wspomniano już wyżej, jednak podkreślenia wymaga, że zagrożenia te mają charakter realny i mogą doprowadzić do utraty tych cech siedliska, które zdecydowały o objęciu tego terenu kilkoma formami ochrony przyrody. Dobrze zachowane jeziora eutroficzne cechuje w mniejszym lub większym stopniu zachowana strefowość roślinności. Centralna część jeziora (pelagial) wolna jest od roślin naczyniowych, bliżej brzegu występuje roślinność tworząca podwodne łąki. W płytszych wodach dominuje już roślinność ukorzeniona o liściach pływających ze związku Nympheion. W jeziorach przepływowych, do których należy również Jeziorak, charakterystyczne jest występowanie zwartych płatów roślinności ze związku Nympheion, reprezentowanych przez zespół roślinny Nuphareto-nymphaeetum albae - zespół grążela żółtego i grzybieni białych. Gatunki te należą do gatunków reprezentatywnych siedlisk jezior eutroficznych. Roślinność ta może wnikać w następną strefę tworzącą szuwar. Jako jedno z poważnych zagrożeń dla tego siedliska wymienia się wzrost antropopresji w zlewni naturalnych jezior eutroficznych [za: P. Klimaszyk. 2004, Jeziora eutroficzne. W: J. Herbich (red.). Wody słodkie i torfowiska. Poradniki ochrony siedlisk i gatunków Natura 2000 - podręcznik metodyczny. Ministerstwo Środowiska, Warszawa. T. 2., s. 59-71, dostępny: <http://natura2000.gdos.gov.pl/>].*

*Naturalne eutroficzne zbiorniki wodne, które reprezentuje jezioro Jeziorak, to siedliska wrażliwe na silną sedymentację oraz na przyśpieszoną eutrofizację. Wzrost antropopresji w zlewni zbiornika prowadzi do wzmożonego dopływu pierwiastków biogenych i allochtonicznej materii. Konsekwencją tego jest wzrost produkcji pierwotnej realizowanej przez fitoplankton, spadek przezroczystości wód i stopniowe wypieranie roślin naczyniowych oraz glonów z rodziny Characeae (budujących podwodne łąki ramienic). Intensywna sedymentacja obumierającego planktonu skutkuje powstaniem żyznych osadów dennych typu gytii detrytusowej. Gwałtownie zachodzące procesy rozkładu materii prowadzą do wyczerpywania zapasów tlenu rozpuszczonego w wodzie i gromadzenia się w strefie przydennej i osadach toksycznego dla roślin siarkowodoru. Nadmierna eutrofizacja i*

*hypertrofizacja prowadzi do zaniku zanurzonej roślinności wodnej. Również znaczne wahania poziomu wód mogą prowadzić do eliminacji makrofitów i niszczenia siedliska. Zarządzanie siedliskiem wymaga więc działań na poziomie obszaru wodnego - zlewni bezpośredniej i pośredniej. Na całym obszarze wodnym mieszczącym siedlisko zaleca się jego ochronę, uprzednie oczyszczanie ścieków zanieczyszczających, ochronę stref brzegowych oraz wyznaczenie stref działań ochronnych. (...)*

W związku z powyższym w projekcie planu wprowadzono szereg zapisów pozwalających na ochronę wód zarówno jeziora Jeziorak jak i ochronę istniejących niewielkich zbiorników wodnych. W tekście projektu planu wprowadzono m.in. „*nakaz tworzenia wokół zbiorników wodnych pasów zadrzewień i zakrzewień, w celu ograniczenia spływu substancji biogenych i zwiększenia różnorodności biologicznej;*” oraz „*nakaz wkomponowania projektowanej pomiędzy istniejące zadrzewienia śródpolne, przydrożne i nadwodne*”. Dodatkowo w celu maksymalnego odsunięcia projektowanej zabudowy od linii brzegowej jeziora, wyznaczono zarówno strefę zieleni buforowej, jak i ustalono linie zabudowy dla obiektów budowlanych oraz budynków.

W celu zachowania i ochrony istniejących niewielkich zbiorników wodnych, wyznaczono ich zasięgi na rysunku planu i oznaczono symbolami WS (tereny wód powierzchniowych śródlądowych) lub jako „*rowy, kanały i zbiorniki wodne na terenach o innym przeznaczeniu*”. Ponadto wyznaczono dla nich również linie zabudowy, które zapewnią brak możliwości ingerencji w istniejące zbiorniki.

Ponadto działania porządkujące, które powinny zapoczątkować rozwiązania określone m.p.z. w zakresie gospodarki wodno-ściekowej powinny pozytywnie wpłynąć na stan wód. Uzbrojenie terenów zainwestowanych w kanalizację przy jednoczesnym odprowadzeniu ścieków do oczyszczalni pozwoli na uniknięcie zrzutów nieoczyszczonych ścieków do środowiska oraz poprawę stanu sanitarnego terenu planu.

Na podstawie informacji uzyskanych z „Programu ochrony środowiska dla gminy Łława na lata 2019-2022 z perspektywą na lata 2023-2026” w gminie Łława wyznaczona została Aglomeracja Łława z oczyszczalnią ścieków w Dziarnach, która obejmuje między innymi miejscowości Kamień Duży, Wola Kamieńska, Rudzienice i dlatego też w perspektywie możliwe będzie podłączenie projektowanej zabudowy do sieci kanalizacji sanitarnej.

Potencjalne zagrożenie dla jakości środowiska wodnego stanowić mogą wody opadowe i roztopowe pochodzące z powierzchni uszczelnionych dróg wewnętrznych i parkingów (w przypadku braku kanalizacji deszczowej). Wody opadowe i roztopowe zawierają w swoim składzie wszystkie składniki powietrza atmosferycznego, które są wmywane w czasie opadu, części mineralne (piasek) pochodzące z powierzchni ziemi oraz substancje ropopochodne. Poza gazami atmosferycznymi występują również substancje, będące pochodnymi eksploatacji pojazdów, np. pył gumowy, substancje wmywane z materiałów z których zbudowana jest droga. Wody opadowe mogą również absorbować emitowane do atmosfery produkty spalania paliw - tlenki azotu NO<sup>\*</sup>, dwutlenek siarki SO<sub>2</sub>, tlenek węgla CO i dwutlenek węgla CO<sub>2</sub>. Plan dopuszcza możliwość realizacji kanalizacji deszczowej.

W przypadku terenów usługowych i hodowlanych niebezpieczeństwo zanieczyszczenia wód wynika z wielkości powierzchni i charakteru działalności, którą można na nich prowadzić, a także ze sposobu użytkowania gruntów.

Odnośnie ochrony wód podziemnych, w planie nakazano docelowe odprowadzanie ścieków do projektowanej sieci kanalizacji sanitarnej. Do czasu realizacji sieci kanalizacji sanitarnej dopuszczono odprowadzanie ścieków zgodnie z przepisami odrębnymi.

Nakazano docelowe zaopatrzenie w wodę z sieci wodociągowej, co wpłynie na

zachowanie ilości zasobów wód gruntowych i podziemnych na obszarze planu.

W planie nakazano również odprowadzanie wód opadowych i roztopowych do projektowanej sieci kanalizacji deszczowej z dopuszczeniem, zagospodarowania wód opadowych i roztopowych w granicach własnej działki.

Ponadto w związku z lokalizacją obszaru planu w granicach GZWP, nakazano przestrzeganie przepisów odrębnych obowiązujących dla ww. obszaru.

Na obszarze opracowania zlokalizowane jest również ujęcie wody dla którego ustala się zasady zagospodarowania zgodne z określonymi w obowiązującej decyzji administracyjnej, ustalającej bezpośrednią strefę ochronną ujęcia wody.

Na terenach zabudowanych, przy prawidłowej gospodarce ściekami sanitarnymi (opartej na kanalizacji i prawidłowej eksploatacji oczyszczalni ścieków), a także przy spełnieniu zapisów obowiązującego mpzp dotyczących zapewnienia oczyszczania ścieków jakość wód powierzchniowych nie powinna być zagrożona.

#### **6.4. Wpływ na powietrze**

Na obszarze objętym projektem planu brak jest istotnych źródeł emisji zanieczyszczeń do powietrza atmosferycznego, z uwagi na to, że tylko część obszaru opracowania jest zabudowana, w tym przede wszystkim budynkami mieszkalnymi jednorodzinnymi, a także budynkami usługowymi. Potencjalnym źródłem zanieczyszczeń są natomiast istniejące gospodarstwa zajmujące się hodowlą drobiu, brak jest jednakże badań dotyczących tych gospodarstw. Na drogach publicznych zlokalizowanych w granicach projektu planu nie przeprowadzono badań natężenia ruchu, jednak podczas wizji terenowej nie stwierdzono występowania znacznego ruchu samochodowego.

W planie ustalono:

- 1) zakaz lokalizacji przedsięwzięć mogących zawsze znacząco oddziaływać na środowisko, z wyjątkiem inwestycji celu publicznego oraz inwestycji z zakresu chowu lub hodowli zwierząt;
- 2) dopuszczenie lokalizacji przedsięwzięć mogących potencjalnie znacząco oddziaływać na środowisko:
  - a) na terenach oznaczonych na rysunku planu symbolami RU, RM, dla których organ ochrony środowiska stwierdził brak konieczności przeprowadzenia oceny oddziaływania przedsięwzięcia na środowisko lub przeprowadzona ocena oddziaływania na środowisko wykazała brak znacząco negatywnego wpływu na ochronę przyrody Obszaru Chronionego Krajobrazu Pojezierza Ławskiego – część A i B,
  - b) z zakresu inwestycji celu publicznego na całym obszarze planu.

Ustalenia planu minimalizują także ewentualny negatywny wpływ na powietrze poprzez nakaz, aby oddziaływanie z instalacji, związanych z przeznaczeniem terenu nie powodowało przekroczenia standardów jakości środowiska określonych w przepisach odrębnych poza terenem, do którego inwestor posiada tytuł prawny.

Dopuszczona w planie projektowana zabudowa mogłaby dodatkowo wpływać negatywnie na powietrze poprzez stosowanie paliw wysokoemisyjnych. Z tego powodu ustalono stosowanie do celów grzewczych i technologicznych paliw charakteryzujących się najniższymi wskaźnikami emisyjnymi takich jak: paliwa płynne, gazowe, drewno lub energii elektrycznej albo odnawialnych źródeł energii, dzięki czemu zostanie zminimalizowane negatywne oddziaływanie zabudowy na powietrze atmosferyczne.

Dodatkowym czynnikiem minimalizującym negatywne oddziaływanie na powietrze atmosferyczne jest strefa zieleni naturalnej i buforowej wzdłuż Jeziora Jeziorak oraz

pozostawienie terenów leśnych w obecnym użytkowaniu. Zieleń zlokalizowana w tej części planu, oprócz funkcji ochronnej dla wód powierzchniowych będzie oczyszczała powietrze z ewentualnych pyłów związanych głównie z działalnością i funkcjonowaniem człowieka albo ze spalinami samochodowymi.

Na obszarze planu oraz w jego sąsiedztwie brak jest poza wyżej wymienionymi, terenów stanowiących znaczące źródła emisji zanieczyszczeń do powietrza, a dzięki powyższym zapisom planu, nie przewiduje się wystąpienia znacznego negatywnego wpływu skutków realizacji planu na powietrze atmosferyczne.

#### **6.5. Wpływ na powierzchnię ziemi**

Na prawie całym obszarze planu dopuszcza się realizację zabudowy. Tereny znajdujące się w jego granicach są w części zabudowane, natomiast w pozostałej części to tereny rolnicze, leśne i zieleni, niezagospodarowane. W związku z możliwością powstania nowych budynków, dojazdów i dojazdów oraz dodatkowych utwardzeń terenu, prognozuje się wystąpienie negatywnego wpływu na powierzchnię ziemi. W planie nakazano zachowanie odpowiednich udziałów powierzchni terenu biologicznie czynnego, co zminimalizuje negatywne oddziaływanie na ten element środowiska oraz ograniczono intensywność i powierzchnię zabudowy. Ponadto w celu zminimalizowania skutków realizacji inwestycji na stan gleb, pomimo braku odpowiedniego zapisu w mpzp, wskazane jest wykorzystanie warstwy próchnicznej gleby.

Duże znaczenie dla zabezpieczenia gruntu przed degradacją ma również właściwe postępowanie z odpadami, zgodne z gminnym planem gospodarki odpadami. Odpady wytwarzane na terenie opracowania należą do grupy odpadów komunalnych oraz w przypadku zabudowy usługowej do odpadów z sektora gospodarczego (na terenach usługowych). W obu grupach odpadów mogą występować odpady zakwalifikowane zgodnie z przepisami szczególnymi do niebezpiecznych. Władze lokalne są zobowiązane między innymi do zapewnienia selektywnej zbiórki odpadów komunalnych oraz pojemników na odpady niebezpieczne i ich właściwe zagospodarowanie. Odpady powinny segregacji w miejscu wytworzenia i dalej być przekazywane do utylizacji. Projekt planu ustala nakaz, aby gromadzenie i usuwanie odpadów było prowadzone w sposób zgodny z ustaleniami przepisów odrębnych, czyli z ustawą z dnia 14 grudnia 2012 r. o *odpadach*. Działania te powinny uwzględniać segregację odpadów i właściwego zabezpieczania odpadów niebezpiecznych.

Zapisy planu dotyczące podłączenia do odpowiednich sieci infrastruktury technicznej, w tym odprowadzania wód do ziemi powinny uniemożliwić lub zminimalizować ewentualne zanieczyszczenie powierzchni ziemi związane z funkcjonowaniem przyszłych terenów zabudowy.

#### **6.6. Wpływ na krajobraz**

Według Europejskiej Konwencji Krajobrazowej (2000) krajobraz jest to znaczny obszar, postrzegany przez ludzi, którego charakter jest wynikiem działania i interakcji czynników przyrodniczych i/lub ludzkich.

Teren objęty planem położony w granicach Parku Krajobrazowego Pojezierza Iławskiego obejmuje pas bezpośrednio przylegający do jeziora Jeziorak. Teren ten jest zagospodarowany zabudową mieszkaniową jednorodzinną w części wschodniej, natomiast w zachodniej części sąsiadującej bezpośrednio z granicami administracyjnymi miasta Iława, dominują tereny otwarte. Na obszarze planu występuje w większości krajobraz małej miejscowości, wiejski, częściowo zabudowany albo porolny – odłogów zadrzewionych lub

częściowo zadrzewionych i zakrzewionych. Istniejąca zabudowa jest rozproszona, a zrealizowane budynki nie stanowią dominant wysokościowych i przestrzennych – nie wyróżniają się w krajobrazie. Tereny niezabudowane częściowo uzupełniają tereny budowlane lub stanowią ich integralną część (np. gospodarstwa rolne, których przedłużeniem są tereny roli). W wyniku uchwalenia projektu planu, na danym terenie będzie mogła powstać zabudowa z zachowaniem określonych wskaźników zabudowy oraz zasad zagospodarowania, odpowiadająca funkcjom i parametrom istniejącej na danym terenie oraz sąsiadującej zabudowy mieszkaniowej. Prognozuje się również zmianę charakteru analizowanych obszarów z terenów wiejskich, zabudowy zagrodowej i rolniczej, na zabudowę mieszkaniową i mieszkaniowo-usługową.

Na podstawie wizji terenowej oraz informacji uzyskanych z postanowienia RDOŚ w Olsztynie z dnia 28 marca 2021 r. (pismo nr WOPN.610.6.7.2021.EB): *„Przeważająca część brzegu jeziora Jeziorak objęta opracowaniem posiada strome skarpy, które występują również na terenie objętym projektem planu. Jeziora rynnowe, posiadające urozmaiconą linię brzegową oraz bogatą rzeźbę terenu w strefie przybrzeżnej, są charakterystycznym elementem polodowcowego krajobrazu północno-wschodniej Polski, w tym Pojezierza Iławskiego, w którym krajobraz objęty jest ochroną na mocy rozporządzenia w sprawie Parku Krajobrazowego Pojezierza Iławskiego w części dotyczącej województwa warmińsko-mazurskiego. Trwałe zniekształcenie rzeźby terenu polega na zaburzeniu stosunków wysokościowych (jak zmiana rzędnych terenu) oraz układu nachyleń i przebiegu naturalnych granic rzeźby. Do prac ziemnych trwale zniekształcających rzeźbę terenu należy zaliczyć prace, które prowadzą do zniszczenia lub przekształcenia form rzeźby terenu w sposób oznaczający utratę cech morfologicznych danego typu rzeźby. Szczególnej presji w granicach planu poddana jest skarpa nadjeziorna jeziora Jeziorak wraz z roślinnością stanowiąca bezpośrednie otoczenie wód.”.*

W związku z powyższym w celu ochrony rzeźby terenu wyznaczono linię zabudowy zarówno dla budynków jak i obiektów budowlanych w zmiennej odległości od brzegu jeziora Jeziorak. Lokalizacja nowych obiektów budowlanych, na podstawie linii zabudowy zapewni ochronę skarp jeziora, uniemożliwiając tym samym zmianę rzeźby terenu w jego obrębie.

Ponadto w projekcie planu ustalono zapisy odnoszące się do ochrony rzeźby terenu (§ 8 pkt 3 projektu planu) wyłączając prace ziemne i budowlane określone w przepisach odrębnych.

W związku z przekształceniem terenów zieleni na tereny budowlane, zmieni się krajobraz, typowy obecnie dla terenów porolnych wsi na krajobraz podmiejski o dominującej zabudowie mieszkaniowej jednorodzinnej. Jednak dzięki zastosowanym w uchwale wskaźnikom kształtowania zabudowy i zasadom zagospodarowania terenu, przyszłe zabudowania powinny odpowiadać istniejącym w sąsiedztwie budynkom i umożliwić zachowanie ładu przestrzennego. Krajobraz mający powstać na danym terenie, będzie stanowił kontynuację krajobrazu kształtującego się lub wykształconego w wielu miejscowościach gminy oraz aglomeracji warszawskiej. W granicach opracowania nie przewiduje się powstania jakichkolwiek dominant architektonicznych, ani wysokościowych.

Przeważająca część brzegu jeziora Jeziorak objęta opracowaniem posiada strome skarpy, które występują również na terenie objętym projektem planu. Jeziora rynnowe, posiadające urozmaiconą linię brzegową oraz bogatą rzeźbę terenu w strefie przybrzeżnej, są charakterystycznym elementem polodowcowego krajobrazu północnowschodniej Polski.

W związku z powyższym w celu ochrony skarp oraz linii brzegowej w granicach obszaru objętego planem wprowadzono nieprzekraczalną linię zabudowy dla obiektów budowlanych, przez którą należy rozumieć linię, wyznaczoną na rysunku planu, ograniczającą obszar, na



którym dopuszcza się sytuowanie obiektów budowlanych. Poza wyżej wymienioną linią dopuszcza się lokalizację wyłącznie obiektów budowlanych służących turystyce wodnej, gospodarce wodnej, rolnej, leśnej lub rybackiej.

Natomiast poprzez obiekty służące:

- turystyce wodnej – należy rozumieć przemieszczanie się, podróżowanie szlakami, drogami wodnymi przy wykorzystaniu sprzętu, urządzeń i budowli umożliwiających realizację określonej formy turystyki wodnej, bez istnienia których uprawnienie turystyki wodnej nie byłoby możliwe a funkcją wyżej wymienionych urządzeń i budowli jest tylko i wyłącznie zapewnienie bezpiecznego i dogodnego korzystania z wód;
- gospodarce wodnej – należy przez to rozumieć metody i środki kształtowania zasobów śródlądowych wód powierzchniowych i podziemnych w celu zaopatrzenia w wodę oraz ochrony zasobów wodnych przed wyczerpaniem i zanieczyszczeniem;
- gospodarce rolnej – należy przez to rozumieć metody i środki mające na celu uzyskiwanie produktów roślinnych i zwierzęcych dzięki uprawie roli i roślin oraz chowu i hodowli zwierząt;
- gospodarce rybackiej – należy przez to rozumieć wykorzystywanie produkcyjnych możliwości wód, z zachowaniem zasobów ryb w równowadze biologicznej, przy wykorzystaniu sprzętu, urządzeń i budowli umożliwiających prowadzenie gospodarowania wodami.

Wyżej wymieniona nieprzekraczalna linia zabudowy została wyznaczona w odległości od 10 m do 46 m w taki sposób aby zapewnić nienaruszalność skarp jeziora Jeziorak. Jednocześnie na całej długości linii brzegowej jeziora Jeziorak obowiązują:

- 1) Uchwała Nr XXXVII/389/02 Rady Gminy w Łławie z dnia 24 maja 2002 r. w sprawie uchwalenia zmiany miejscowego planu szczegółowego zagospodarowania przestrzennego wsi Szałkowo, gmina Łława;
- 2) Uchwała Nr XXXIX/347/06 Rady Gminy Łława z dnia 31 maja 2006 r. w sprawie uchwalenia zmiany miejscowego planu zagospodarowania przestrzennego wsi Szałkowo, gmina Łława;
- 3) Uchwała Nr XXXIX/348/06 Rady Gminy Łława z dnia 31 maja 2006 r. w sprawie uchwalenia zmiany miejscowego planu zagospodarowania przestrzennego gminy Łława w obrębach geodezyjnych: Kamień Duży, Szałkowo i Wola Kamieńska.

Na całym obszarze ww. planów dopuszczona została zabudowa w zróżnicowanych formach, tj. od zabudowa mieszkaniowo-usługowa (tereny MU), zabudowa usług turystyki (tereny UT) oraz zabudowa zagrodowa (tereny RP).

W granicach Parku Krajobrazowego Pojezierza Łławskiego obowiązuje zakaz budowania nowych obiektów budowlanych w pasie szerokości 100 m od linii brzegów rzek, jezior i innych zbiorników wodnych, z wyjątkiem obiektów służących turystyce wodnej, gospodarce wodnej lub rybackiej, wyrażony w § 3ust. 1 pkt 7 rozporządzenia. Natomiast w akcie prawa miejscowego jakim jest rozporządzenia Nr 37 Wojewody Warmińsko-Mazurskiego z dnia 27 września 2005 r. w sprawie Parku Krajobrazowego Pojezierza Łławskiego w części dotyczącej województwa warmińsko-mazurskiego przewidziano odstępstwo od powyższego zakazu: zakaz, o którym mowa w ust. 1 pkt 7, nie dotyczy terenów dla których w dniu wejścia w życie niniejszego rozporządzenia, istnieją obowiązujące miejscowe plany zagospodarowania przestrzennego.

**Ryc. 17 Zmiana miejscowego planu szczegółowego zagospodarowania przestrzennego wsi Szalkowo, gmina Łława**

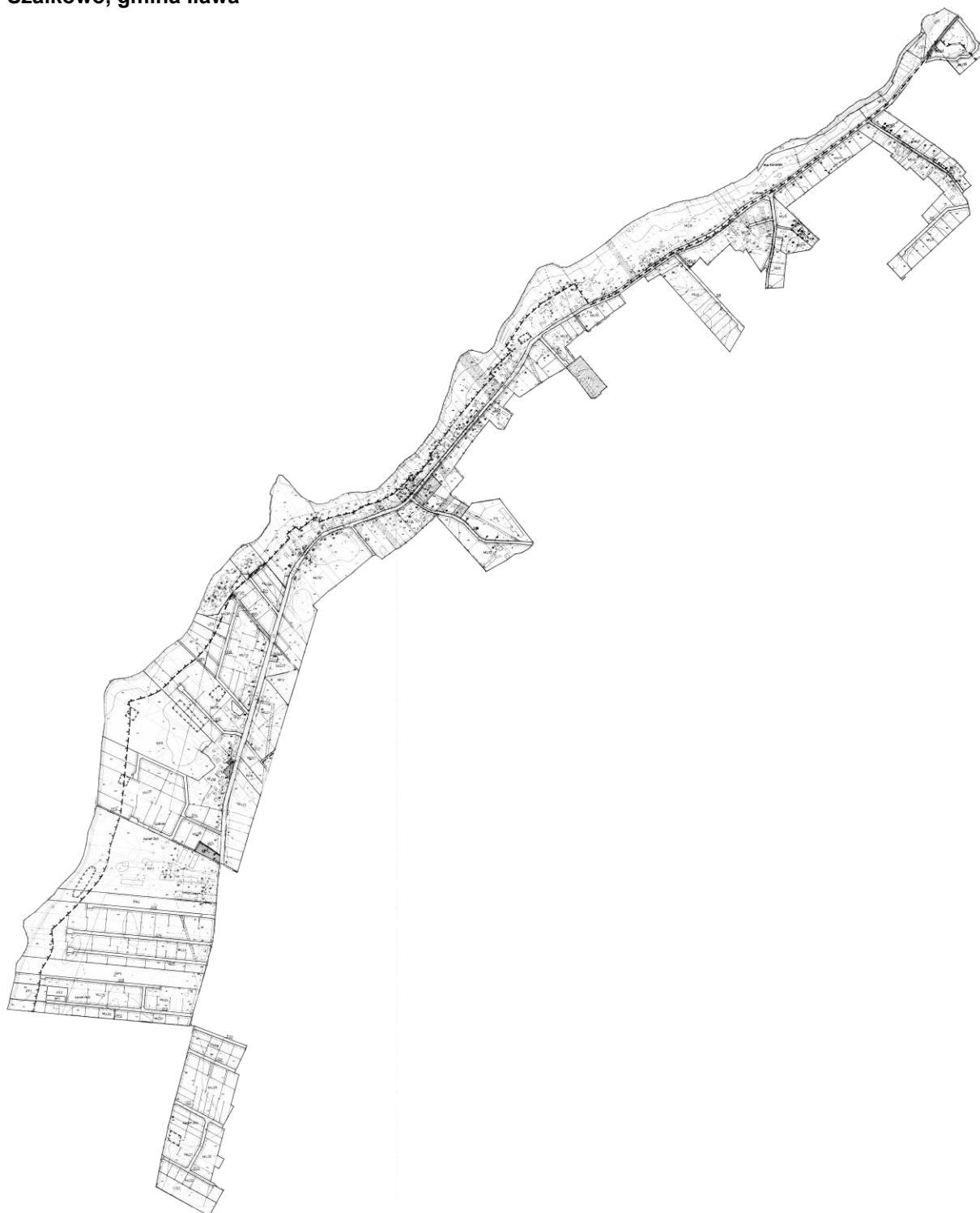

**Źródło: UG Łława**

Również w granicach OChK Pojezierza Łławskiego – część A i B obowiązuje zakaz lokalizowania obiektów budowlanych w pasie szerokości 100 m od linii brzegów rzek, jezior i innych zbiorników wodnych, z wyjątkiem urządzeń wodnych oraz obiektów służących prowadzeniu racjonalnej gospodarki rolnej, leśnej lub rybackiej. Jednakże zakaz, o którym

mowa w ust. 1 pkt 8 nie dotyczy ustaleń miejscowych planów zagospodarowania przestrzennego obowiązujących w dniu wejścia w życie rozporządzenia.

W związku z obowiązującymi na obszarze miejscowymi planami zagospodarowania przestrzennego brak jest podstaw do wyznaczenia 100 m linii zabudowy od brzegów jeziora Jeziorak na podstawie przepisów Rozporządzenia Nr 37 Wojewody Warmińsko-Mazurskiego z dnia 27 września 2005 r. w sprawie Parku Krajobrazowego Pojezierza Iławskiego w części dotyczącej województwa warmińsko-mazurskiego oraz Rozporządzenia Nr 31 Wojewody Warmińsko-Mazurskiego z dnia 23 kwietnia 2008 r. w sprawie Obszaru Chronionego Krajobrazu Pojezierza Iławskiego (część A i część B), ponieważ ustalenia obowiązującego miejscowego planu zagospodarowania przestrzennego z roku 2002 weszły w życie przed wejściem w życie ww. rozporządzeń i wypełniają zapisy dopuszczające zbliżanie zabudowy zawarte w treści rozporządzeń, poprzez dopuszczenie lokalizacji zabudowy wzdłuż linii brzegowej jeziora. Zabudowa ta została dopuszczona w formie zabudowy zagrodowej, mieszkaniowej oraz usługowej i letniskowej.

**Ryc. 18 Istniejąca plaża zlokalizowana w granicach terenu 22Z**

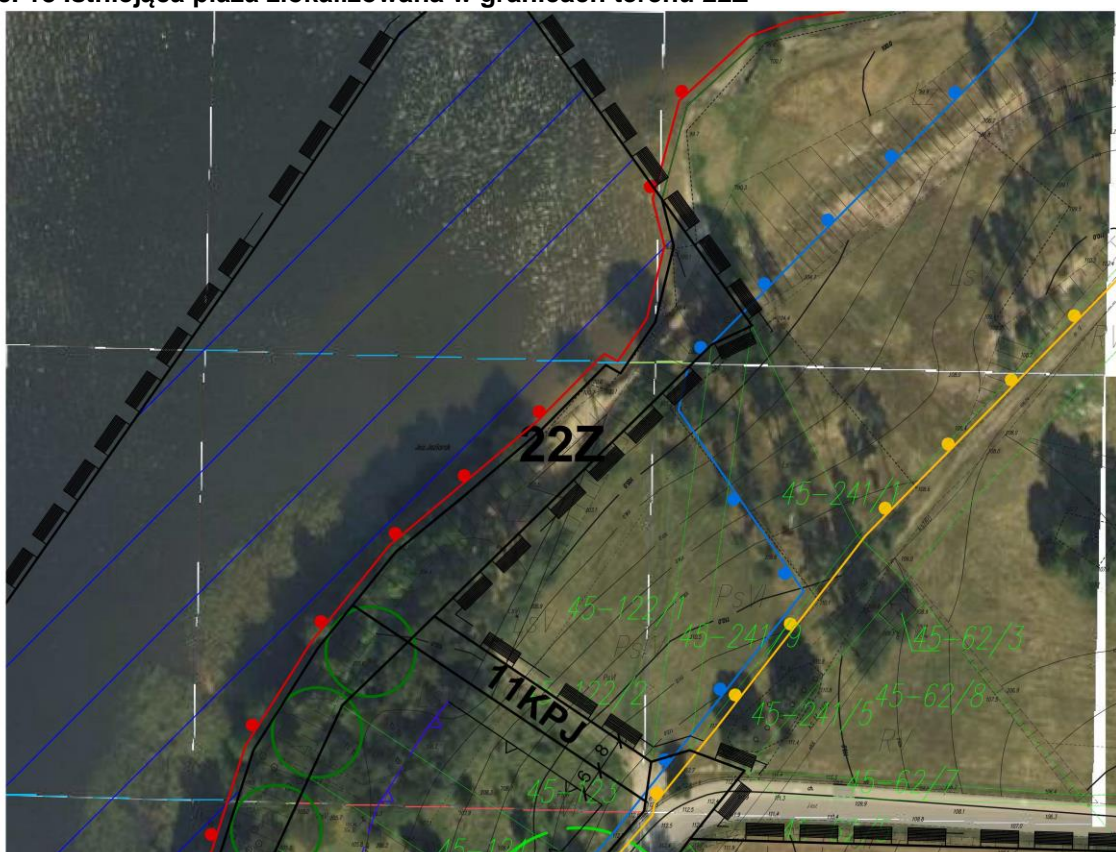

Źródło: [www.geoportal.gov.pl](http://www.geoportal.gov.pl)

Ponadto wprowadzono również zapisy zapewniające ochronę nor, legowisk, innych schronień i miejsc rozrodu oraz tarłisk i złożonej ikry, zachowanie zadrzewień i zakrzewień śródpolnych, nadwodnych i przydrożnych oraz pasa roślinności okalającej zbiorniki wód powierzchniowych.

Dodatkowo zapisy planu nie umożliwiają realizacji obiektów, które mogłyby stać w sprzeczności z zakazem „wykonywania prac ziemnych trwale zniekształcających rzeźbę terenu, z wyjątkiem prac związanych z zabezpieczeniem przeciwsztormowym, przeciwpowodziowym lub przeciwsuwiskowym lub budową, odbudową, utrzymaniem,

remontem lub naprawą urządzeń wodnych” wskazanych w § 3 ust. 1 pkt 5 rozporządzenia Nr 37 Wojewody Warmińsko-Mazurskiego z dnia 27 września 2005 r. w sprawie Parku Krajobrazowego Pojezierza Ławskiego w części dotyczącej województwa warmińsko-mazurskiego. Wyjątkiem jest wyłącznie istniejąca plaża zlokalizowana w granicach terenu 22Z, jednakże jest to obiekt istniejący, dlatego też został uwzględniony w projekcie planu.

W związku z powyższym stwierdza się, że pomimo dużej zmiany zagospodarowania obszarów planu, skutki jego realizacji nie powinny powodować znacznego negatywnego wpływu na krajobraz.

#### **6.7. Wpływ na klimat**

Proponowane zmiany mają charakter lokalny, dlatego brak jest istotnego wpływu na klimat. Emisja do powietrza pochodząca z dróg i z terenów zurbanizowanych, w tym działalności gospodarczej, będzie zgodna ze standardami emisji określonymi w Rozporządzeniu Ministra Środowiska z dnia 3 marca 2008 r. w sprawie *poziomów niektórych substancji w powietrzu*.

W związku z przeznaczeniem pod zabudowę części terenów niezabudowanych i niezagospodarowanych na obszarze opracowania, niewielkie zmiany topoklimatu mogą być związane ze zjawiskiem „wyspy ciepła”. Planowana zabudowa i utwardzenie terenu silnie się nagrzewają od terenów powierzchni biologicznie czynnej. Co więcej, budynki, w wyniku procesów technologicznych, mogą oddawać część ciepła na zewnątrz, jak również w okresie grzewczym wpływają na zwiększenie się temperatury powietrza w najbliższym otoczeniu.

Wyznaczenie minimalnych powierzchni terenu biologicznie czynnego, ograniczenie zabudowy oraz wyznaczenie terenów zieleni urządzonej i zieleni naturalnej powinno wpłynąć pozytywnie na zachowanie topoklimatu.

#### **6.8. Wpływ na zasoby naturalne**

Zasoby naturalne są to powstałe w sposób naturalny elementy przyrody: surowce mineralne, gleby, wody, elementy przyrody ożywionej (rośliny i zwierzęta). Badając wpływ skutków realizacji planu na zasoby naturalne trzeba przeanalizować każdy z powyższych elementów.

Surowce mineralne są to minerały lub skały użyteczne, tj. kopaliny wydobyte z litosfery i poddane obróbce dostosowanej do wymagań użytkowników. Na obszarze planu nie ma zewidencjonowanych złóż kopalin, dlatego skutki realizacji planu nie wpływają na zasoby naturalne w tym zakresie.

Większość obszaru planu to grunty niezabudowane, głównie odłogowane lub zadrzewione i zakrzewione. W wyniku uchwalenia planu i realizacji zabudowy gleby te nie będą mogły być w przyszłości ponownie uprawiane, z tego względu prognozuje się wystąpienie negatywnego wpływu na gleby. Jednak w związku dużą ilością terenów użytkowanych rolniczo w obrębie całej gminy oraz dopuszczenia realizacji zabudowy na części tego terenu na podstawie obecnie obowiązującego miejscowego planu, zmiana ta nie powinna wpłynąć znacząco na gospodarowanie przestrzenią rolniczą w skali lokalnej oraz na gleby.

Wpływ skutków realizacji planu na wody i elementy przyrody ożywionej został omówiony we wcześniejszych podrozdziałach (6.1, 6.3).

#### **6.9. Wpływ na zabytki**

Na obszarze objętym planem znajdują się obszary i obiekty, dla których obowiązują przepisy odrębne z zakresu ochrony zabytków i opiece nad zabytkami:

- 1) stanowiska archeologiczne, ujęte w gminnej ewidencji zabytków:
    - a) nr AZP 3/27-52,
    - b) nr AZP 4/27-52,
    - c) nr AZP 16/26-53,
    - d) nr AZP 17/26-53,
    - e) nr AZP 18/26-53,
    - f) nr AZP 21/27-52,
    - g) nr AZP 22/27-52,
    - h) nr AZP 23/27-52,
    - i) nr AZP 24/27-52,
    - j) nr AZP 25/27-52,
    - k) nr AZP 26/27-52,
    - l) nr AZP 53/27-53,
    - m) nr AZP 55/27-53,
    - n) nr AZP 56/27-53,
    - o) nr AZP 57/27-53,
    - p) nr AZP 58/27-53;
  - 2) pomnik historii – Kanał Elbląski, ujęty w rejestrze zabytków;
  - 3) zabytkowe obiekty budowlane, ujęte w gminnej ewidencji zabytków:
    - a) budynek mieszkalny – Szalkowo 13,
    - b) budynek mieszkalny – Szalkowo 20,
    - c) budynek mieszkalny – Szalkowo 25,
    - d) budynek mieszkalny – Szalkowo 26,
    - e) budynek mieszkalny – Szalkowo 29,
    - f) budynek mieszkalny – Szalkowo 37,
    - g) budynek mieszkalny – Szalkowo 38,
    - h) budynek mieszkalny – Szalkowo 46;
  - 4) pozostałe obszary i obiekty o wartościach historyczno-kulturowych:
    - a) zabytkowy cmentarz ewangelicki z poł. XIX w., oznaczony na rysunku planu symbolem 1ZC/ZP,
    - b) kapliczka.
2. W zakresie zasad ochrony dziedzictwa kulturowego i zabytków, w tym krajobrazów kulturowych, oraz dóbr kultury współczesnej:
    - 1) dla stanowisk archeologicznych, ujętych w gminnej ewidencji zabytków, wyznacza się strefy ochrony konserwatorskiej „OW” ochrony zabytków archeologicznych, na obszarze których ustala się nakaz przeprowadzenia badań archeologicznych, w zakresie zgodnym z przepisami odrębnymi, w przypadku prowadzenia działań inwestycyjnych;
    - 2) dla obszaru pomnika historii – Kanału Elbląskiego, ujętego w rejestrze zabytków ustala się nakaz zagospodarowania Kanału zgodnie z przepisami odrębnymi, w tym w sprawie uznania za pomnik historii „Kanału Elbląskiego”;
    - 3) dla zabytkowych obiektów budowlanych – budynków mieszkalnych, ujętych w gminnej ewidencji zabytków ustala się:
      - a) nakaz zachowania lub odtworzenia w zakresie gabarytów, bryły, geometrii dachu, zastosowanych materiałów, formy i rozmieszczenia otworów okiennych i drzwiowych oraz detali architektonicznych,
      - b) dopuszczenie prowadzenia prac konserwatorskich i robót budowlanych, z zachowaniem ustaleń planu oraz przepisów odrębnych;
    - 4) dla pozostałych obszarów i obiektów o wartościach historyczno-kulturowych:

- a) ochronę założeń zieleni komponowanej, rozplanowania i składu gatunkowego zieleni zabytkowego cmentarza ewangelickiego,
- b) zachowanie pierwotnej formy obiektu i układu kompozycyjnego kapliczki, z dopuszczeniem prowadzenia prac konserwatorskich i robót budowlanych z zachowaniem ustaleń planu oraz przepisów odrębnych.

W związku z powyższym projekt planu wpłynie pozytywnie na obiekty zabytkowe.

#### **6.10. Wpływ na dobra materialne**

Nałożone wymagania kubaturowe, ogólnobudowlane oraz architektoniczne w stosunku do obiektów budowlanych powinny pozwolić na uzyskanie lub zachowanie ładu przestrzennego. Przy zachowaniu zapisów planu oraz obowiązujących przepisów budowlanych nie dojdzie do wzajemnego negatywnego oddziaływania projektowanej zabudowy.

Na terenie projektu planu przewiduje się wzrost wartości terenów, w stosunku do istniejącego zagospodarowania, głównie ze względu na dopuszczenie realizacji zabudowy na terenach obecnie niezabudowanych.

#### **6.11. Przewidywane oddziaływania na cele i przedmiot ochrony obszaru Natura 2000 oraz integralność tego obszaru**

Teren objęty planem położony jest w granicach obszarów chronionych Natura 2000 Ostoja Ławska PLH280053 oraz Lasy Ławskie PLB280005. Pozostałe formy ochrony przyrody Natura 2000, w tym Obszar Natura 2000 Dolina Drwęcy zlokalizowane są w większej odległości od obszaru objętego planem (7 km).

Jednakże w związku z zapisami, chroniącymi przyrodę (§5 projektu uchwały) nie przewiduje się negatywnego wpływu na cele i przedmiot obszaru Natura 2000.

Zgodnie z art. 33 ust. 1 ustawy z dnia 16 kwietnia 2004 r. o ochronie przyrody, zabrania się podejmowania działań mogących, osobno lub w połączeniu z innymi działaniami, znacząco negatywnie oddziaływać na cele ochrony obszaru Natura 2000, w tym w szczególności pogorszyć stan siedlisk przyrodniczych lub siedlisk gatunków roślin zwierząt, dla których ochrony wyznaczono obszar Natura 2000 lub wpłynąć negatywnie na gatunki, dla których ochrony został wyznaczony obszar Natura 2000, lub pogorszyć integralność obszaru Natura 2000 lub jego powiązania z innymi obszarami. Stosownie do art. 55 ust. 2 ustawy o oś projekt dokumentu mpzp, o którym mowa w art. 46 lub 47, nie może zostać przyjęty, o ile nie zachodzą przesłanki, o których mowa w art. 34 ustawy z dnia 16 kwietnia 2004 r. o ochronie przyrody, jeżeli ze strategicznej oceny oddziaływania na środowisko wynika, że może on znacząco negatywnie oddziaływać na obszar Natura 2000.

Ponadto dla ww. przedsięwzięć, istnieje konieczność przeprowadzenia oceny oddziaływania na środowisko w zakresie, zgodnym z zapisami ustawy z dnia 3 października 2008 r. o udostępnianiu informacji o środowisku jego ochronie, udziale społeczeństwa w ochronie środowiska oraz o ocenach oddziaływania na środowisko. W ramach postępowania administracyjnego w sprawie oceny oddziaływania na środowisko, w trakcie którego zostanie rzetelnie rozważony wpływ planowanego przedsięwzięcia na wszystkie aspekty, w tym na środowisko gruntowe-wodne oraz przyrodnicze, mając na uwadze florę faunę terenu, a także na zdrowie życie ludzi. W ostateczności, o możliwości realizacji inwestycji przesądzi zatem wynik dokonanej oceny oraz ustalone na jej podstawie warunki realizacji, zapisane skonkretyzowane w decyzji środowiskowej, która wydawana jest po uprzednim uzgodnieniu z właściwymi organami, wymienionymi w ustawie z dnia 3 października 2008 r.

udostępnianiu informacji o środowisku jego ochronie, udziale społeczeństwa w ochronie środowiska oraz o ocenach oddziaływania na środowisko.

Ponadto w związku z faktem, iż projekt planu dopuszcza głównie zabudowę mieszkaniową, mieszkaniowo-usługową, lotniskową oraz w niewielkiej części usługową i hodowlaną oraz, że ogranicza się realizację przedsięwzięć mogących znacząco oddziaływać na środowisko, również nie przewiduje się negatywnego wpływu projektu planu na integralność istniejących obszarów Natura 2000.

## **7. Rozwiązania mające na celu zapobieganie, ograniczenie lub kompensację przyrodniczą negatywnych oddziaływań na środowisko, w tym na cele i przedmiot ochrony obszaru Natura 2000 oraz integralność tego obszaru**

W miejscowym planie zagospodarowania przestrzennego wprowadzono następujące rozwiązania, mające na celu minimalizację negatywnych oddziaływań na środowisko:

- nakaz aby oddziaływanie z instalacji, związanych z przeznaczeniem terenu nie powodowało przekroczenia standardów jakości środowiska określonych w przepisach odrębnych poza terenem, do którego inwestor posiada tytuł prawny – zachowanie norm jakości środowiska określonych w przepisach szczegółowych;
- ograniczenie lokalizacji przedsięwzięć znacząco oddziałujących na środowisko – zachowanie norm jakości środowiska określonych w przepisach szczegółowych;
- ograniczenie intensywności zabudowy – minimalizacja antropopresji;
- nakaz zachowania odpowiednich udziałów powierzchni terenu biologicznie czynnego oraz wyznaczenie terenu zieleni urządzonej – zminimalizowanie negatywnego wpływu na różnorodność biologiczną i florę;
- wyznaczenie strefy zieleni naturalnej i buforowej z zakazem zabudowy od Jeziora Jeziorak – minimalizacja negatywnego oddziaływania na teren wód powierzchniowych, pozytywny wpływ na zachowanie różnorodności biologicznej w strefie ekotonowej i wytworzenie lokalnego korytarza ekologicznego, pośrednio pozytywny wpływ na powietrze;
- nakaz podłączenia do sieci wodociągowej i kanalizacji sanitarnej (z wyjątkiem dopuszczeń określonych w planie) – zachowanie jakości środowiska gruntowo-wodnego na terenie opracowania oraz ilości i jakości wód podziemnych;
- stosowanie do zaopatrzenia w ciepło do celów grzewczych i technologicznych paliw charakteryzujących się najniższymi wskaźnikami emisyjnymi – zachowanie norm jakości powietrza atmosferycznego na terenie opracowania, zminimalizowanie negatywnego wpływu zabudowy;
- zagospodarowanie odpadów zgodnie z przepisami odrębnymi.

W związku z powyższym nie wprowadza się dodatkowych rozwiązań mających na względzie cele, przedmiot ochrony oraz integralność tych form ochrony przyrody.

## **8. Rozwiązania alternatywne do rozwiązań zawartych w projektowanym dokumencie biorąc pod uwagę cele i geograficzny zasięg dokumentu oraz cele, przedmiot ochrony i integralność obszaru Natura 2000**

W tym rozdziale zostały przedstawione rozwiązania alternatywne do rozwiązań zawartych w projektowanym dokumencie. Opisano teoretyczne scenariusze możliwych rozwiązań przestrzennych.

Przedstawiono następujące dwa warianty alternatywne zagospodarowania

przestrzennego:

- Wariant nr 1 – zaniechanie opracowywania miejscowego planu,
- Wariant nr 2 – zwiększenie intensywności zabudowy oraz ograniczenie powierzchni terenu biologicznie czynnego (wariant inwestorski).

#### Wariant alternatywny nr 1

Skutki zaniechania opracowywania i uchwalenia miejscowego planu zagospodarowania przestrzennego, będącego przedmiotem prognozy, zostały przedstawione w rozdziale 5.2. niniejszej prognozy oddziaływania na środowisko.

#### Wariant alternatywny nr 2

Wariant ten przedstawia sytuację najbardziej korzystną dla ewentualnych przyszłych inwestorów. Proponuje się zwiększenie intensywności zabudowy oraz zmniejszenie udziału powierzchni terenu biologicznie czynnego na terenach zabudowy mieszkaniowej jednorodzinnej oraz zabudowy mieszkaniowo-usługowej. Spowodowane jest to wymaganiami inwestorskimi, według których należałoby przeznaczyć jak najwięcej terenów pod zabudowę. Z powodu intensyfikacji zabudowy, większa część terenów byłaby zabudowana i mogłaby być zachwiana równowaga przyrodnicza. Prawdopodobny wpływ zmian zawartych w wariantcie alternatywnym nr 2 na poszczególne komponenty środowiska w stosunku do pierwotnego projektu planu przedstawia się następująco:

- Różnorodność biologiczna, fauna i flora – zwiększony negatywny wpływ poprzez zachowanie mniejszej powierzchni terenu biologicznie czynnego;
- Ludzie – zwiększony negatywny wpływ – ograniczenie terenów powierzchni biologicznie czynnej, zwiększenie intensywności zabudowy spowoduje większe oddziaływanie na istniejące tereny zamieszkania;
- Woda – wzrost negatywnego oddziaływania poprzez zwiększoną antropopresję, w tym zwiększenie ryzyka zanieczyszczenia Jeziora Jeziorak;
- Powietrze – brak zmian wpływu, przy zachowaniu obecnych ustaleń dotyczących stosowania paliw niskoemisyjnych;
- Powierzchnia ziemi – wzrost negatywnego oddziaływania poprzez zwiększenie intensywności zabudowy oraz ograniczenie powierzchni terenów biologicznie czynnych;
- Krajobraz – brak znaczącego wpływu na krajobraz; możliwe wystąpienie częściowo negatywnego wpływu poprzez powstanie terenów o zwiększonej intensywności zabudowy, nieodpowiadających istniejącym terenom zabudowanym w sąsiedztwie;
- Klimat – brak znaczącego oddziaływania lub brak możliwości stwierdzenia wpływu;
- Zasoby naturalne – negatywne oddziaływanie na gleby związane z ograniczeniem powierzchni terenu biologicznie czynnego; brak wpływu na surowce mineralne;
- Zabytki – nie dotyczy;
- Dobra materialne – możliwe zwiększenie zainteresowania inwestorów, możliwy wzrost cen gruntów, zwiększony negatywny wpływ na istniejące zabudowania;
- Natura 2000 – negatywne oddziaływanie związane ze zwiększeniem intensywności zagospodarowania.



## **9. Cele ochrony środowiska ustanowione na szczeblu ponadlokalnym, istotne z punktu widzenia projektowanego dokumentu, oraz sposoby, w jakich te cele i inne problemy środowiska zostały uwzględnione podczas opracowywania dokumentu**

Analiza zapisów dotyczących środowiska przyrodniczo-kulturowego pozwala stwierdzić, że ustalenia projektu planu są zgodne z przesłaniami dokumentów rangi ponadlokalnej, wymienionych poniżej. Projekt planu odpowiada celom ochrony środowiska na wszystkich szczeblach (międzynarodowym, wspólnotowym, krajowym) poprzez wprowadzenie lub zachowanie ładu przestrzennego oraz przygotowanie i racjonalne wykorzystanie terenów inwestycyjnych.

### Cele ochrony środowiska ustanowione na szczeblu międzynarodowym i wspólnotowym:

- Konwencja w sprawie transgranicznego zanieczyszczenia powietrza na dalekie odległości sporządzona w Genewie z dnia 13 listopada 1979 r. (Dz. U. z 1985 nr 60 poz. 311),
- Ramowa Konwencja Narodów Zjednoczonych w sprawie zmian klimatu sporządzona w Nowym Jorku dnia 9 maja 1992 r. (Dz. U. z 1996 nr 53 poz. 238),
- Europejska Konwencja Krajobrazowa, sporządzona we Florencji dnia 20 października 2000 r. (Dz. U. 2006 nr 14 poz. 98),
- Konwencja o różnorodności biologicznej, sporządzona w Rio de Janeiro z dnia 5 czerwca 1992 r. (Dz. U. 2002 nr 184 poz. 1532).

Podstawowym dokumentem określającym cele ochrony środowiska na szczeblu Unii Europejskiej jest VII Wspólnotowy Program Działań w Zakresie Środowiska Naturalnego. W ramach tego programu wyznaczone zostały 4 podstawowe obszary priorytetowe dla polityki Unii Europejskiej w dziedzinie ochrony środowiska:

- zmiany klimatu,
- przyroda i bioróżnorodność biologiczna,
- środowisko i zdrowie,
- zrównoważone zarządzanie zasobami naturalnymi i odpadami.

W Programie ustalono, że działania w zakresie wyznaczonych 4 priorytetów powinny być realizowane przy zastosowaniu następujących instrumentów ochrony środowiska:

- poprawy stosowania istniejących przepisów prawnych,
- zintegrowania problematyki ochrony środowiska z politykami w innych zakresach,
- lepszego powiązania ochrony środowiska z instrumentami gospodarki rynkowej,
- wspierania społeczeństwa w zmianie podejścia do ochrony środowiska,
- uwzględniania ochrony środowiska w gospodarce gruntami i decyzjach menadżerskich.

Przepisy prawne Unii Europejskiej uwzględniają wyznaczone priorytety polityki Unii Europejskiej w zakresie ochrony środowiska oraz określają zarówno cele, jak i odpowiednie kierunki działań. Największy wpływ na ochronę środowiska ma implementacja zapisów dyrektyw UE odnoszących się do:

- standardów emisji SO<sub>2</sub>, NO<sub>x</sub>, pyłu zawieszonego i dopuszczalnych emisji tych substancji przez instalacje przemysłowe, energetyczne (w tym spalarnie odpadów) oraz transport,
- zanieczyszczeń emitowanych przez silniki (samochodów, pociągów, samolotów),
- jakości wody pitnej,

- redukcji zanieczyszczeń wód powierzchniowych przez nawozy i pestycydy,
- ochrony zasobów wodnych i ekosystemów od wody zależnych,
- oczyszczania i odprowadzania ścieków,
- instalacji do przerobu lub utylizacji odpadów,
- gospodarowania odpadami przemysłowymi,
- użytkowania i składowania odpadów niebezpiecznych i toksycznych,
- opakowań i gospodarki odpadami opakowaniowymi,
- ograniczania różnych rodzajów hałasu,
- zintegrowanego zapobiegania i kontroli zanieczyszczeń oraz zarządzania ryzykiem ekologicznym,
- ochrony przyrody, w tym powstrzymania utraty różnorodności biologicznej np. poprzez stworzenie europejskiej sieci obszarów Natura 2000.

Podstawy prawne do przeprowadzenia postępowania w sprawie strategicznych ocen oddziaływania na środowisko zostały określone w prawodawstwie Unii Europejskiej, jak i w prawie polskim. Są to przepisy rozdziału 1 działu IV ustawy o udostępnianiu informacji o środowisku, uwzględniającej dyrektywę 2001/42/WE Parlamentu Europejskiego i Rady z dnia 27 czerwca 2001 r. w sprawie oceny wpływu niektórych planów i programów na środowisko.

Uwarunkowania prawne projektowanego dokumentu dotyczące celów i zasad ochrony środowiska wynikają z zapisów ustawy Prawo ochrony środowiska, rozporządzeń oraz dyrektyw, które najogólniej można określić jako przepisy o ochronie środowiska. Obecnie polskie przepisy prawne pozostają w zgodności z postanowieniami unijnej Dyrektywy Parlamentu Europejskiego i Rady 2001/42/WE z dnia 27 czerwca 2001 roku w sprawie oceny wpływu niektórych planów i programów na środowisko (Dz. Urz. WE L 197 z 21.07.2001) - tzw. Dyrektywa SEA.

Cele i działania określone w dokumentach krajowych dotyczących ochrony środowiska uwzględniają cele polityki Unii Europejskiej w tej dziedzinie oraz zawartych międzynarodowych konwencji.

Natomiast w ramach Europejskiej Konwencji Krajobrazowej – Florencja 2000, w myśl której krajobraz jest kluczowym elementem dobrobytu całości społeczeństwa i jednostek oraz, że jego ochrona, gospodarka i planowanie niesie za sobą prawa i obowiązki dla każdego człowieka, a także, że jakość i różnorodność krajobrazów europejskich stanowi wspólny zasób oraz, że ważna jest współpraca na rzecz ich ochrony, gospodarki i planowania - stwierdzić należy, że celem planu jest harmonizowanie terenów budowlanych i rozwój danego obszaru zgodnie z zasadami zrównoważonego rozwoju i ładu przestrzennego. Dopuszczone zagospodarowanie jest kontynuacją funkcji istniejących i sąsiadujących z obszarem planu. Wprowadzone ograniczenia i parametry dla nowej zabudowy nie spowodują degradacji krajobrazu.

#### Cele ochrony środowiska ustanowione na szczeblu krajowym i regionalnym:

- „Polityka ekologiczna Państwa w latach 2009-2012 z perspektywą do roku 2016” określała kierunki działań w latach 2009-2012 oraz cele średniookresowe do 2016 r. Zgodnie z ustawą Prawo ochrony środowiska polityka ochrony środowiska jest prowadzona na podstawie strategii rozwoju, programów i dokumentów programowych, o których mowa w ustawie o zasadach prowadzenia polityki rozwoju.
- Plan zagospodarowania przestrzennego województwa warmińsko-mazurskiego, w którym do najważniejszych kwestii związanych z ochroną przyrody należą:

- zachowanie równowagi przyrodniczej w środowisku naturalnym;
- ochrona walorów i warunków w funkcjonowania oraz ciągłości przestrzennej systemów ekologicznych;
- ochrona jakości i zasobów wód powierzchniowych i podziemnych dla celów rozwoju społeczno-gospodarczego oraz zabezpieczenia zasobów wód w niezmiennym stanie dla przyszłych pokoleń.

## **10. Propozycje dotyczące przewidywanych metod analizy skutków realizacji postanowień projektowanego dokumentu oraz częstotliwości jej przeprowadzania**

Według art. 10 ust. 2 Dyrektywy 2001/42/WE Parlamentu Europejskiego i Rady w sprawie oceny wpływu niektórych planów i programów na środowisko państwa członkowskie Unii Europejskiej (w tym Polska) *monitorują znaczący wpływ na środowisko, wynikający z realizacji planów i programów, aby między innymi, określić na wczesnym etapie nieprzewidziany niepożądany wpływ oraz aby mieć możliwość podjęcia odpowiedniego działania naprawczego.*

Monitoring skutków realizacji postanowień przyjętego dokumentu w zakresie oddziaływania na środowisko może polegać np. na analizie i ocenie stanu poszczególnych komponentów środowiska w oparciu o wyniki pomiarów uzyskanych w ramach państwowego monitoringu środowiska (w tym przypadku należy pamiętać, że dane muszą się odnosić do obszaru objętego projektem planu) lub w ramach indywidualnych zamówień, na kontroli i ocenie zgodności wyposażenia terenu w infrastrukturę techniczną z ustaleniami przyjętego dokumentu.

Ustawa *Prawo ochrony środowiska* wskazuje, że badania monitoringowe prowadzi się z równoczesnym wykorzystaniem i rejestracją danych przestrzennych, dlatego ocena zmian zachodzących w środowisku omawianego obszaru może być oparta również na okresowym przeglądzie i rejestracji zmian w zagospodarowaniu przestrzennym tych terenów prowadzonych przez gminę Iława.

Za najistotniejsze z punktu widzenia ochrony środowiska, należy uznać monitorowanie w zakresie:

- wpływu eksploatacji kruszywa na wody podziemne – częstotliwość w zależności od potrzeb, a następnie – raz na trzy lata;
- badania stanu jakościowego powietrza (proponowane prowadzenie badań raz na dwa lata).

W pierwszym okresie po uchwaleniu miejscowego planu zagospodarowania przestrzennego może zaistnieć konieczność przeprowadzenia dodatkowych badań stanu środowiska lub zwiększenia ich częstotliwości, bądź dokładności, co umożliwiłoby określenie ewentualnych błędów nowego przeznaczenia i podjęcie działań zapobiegawczych lub naprawczych.

## **11. Informacje o możliwym transgranicznym oddziaływaniu na środowisko**

Gmina Iława położona jest w województwie warmińsko-mazurskim, w odległości około 90 km od najbliższej granicy państwa, w związku z tym nie ma podstaw do prognozowania dalekosiężnych, transgranicznych oddziaływań na środowisko.

## **12. Podsumowanie, wnioski, zalecenia**

Wszelkie inwestycje będące wynikiem ustaleń miejscowego planu zagospodarowania przestrzennego powodują następstwa w środowisku i w krajobrazie, zróżnicowane

pod względem: momentu zaistnienia, czasu ich trwania, odwracalności, prawdopodobieństwa wystąpienia, szkodliwości (lub korzyści), przestrzennego zasięgu zmian, przestrzennego rozkładu zanieczyszczeń. Prognoza wykonywana dla miejscowego planu zagospodarowania przestrzennego ma za zadanie określić wpływ realizacji ustaleń planu na środowisko przyrodnicze.

Projektowane zmiany przestrzenne w miejscowym planie zagospodarowania przestrzennego na terenie obrębów Kamień Duży, Szalkowo, Wola Kamieńska, Łanioch, nie powinny znacząco oddziaływać na środowisko przyrodnicze poza granicami opracowania. W związku z obowiązującymi wymogami w zakresie ochrony środowiska przyrodniczego przed zanieczyszczeniem i degradacją walorów przyrodniczo-krajobrazowych, w ustaleniach planu zawarto warunki dotyczące:

- kształtowania ładu przestrzennego,
- ochrony środowiska i przyrody,
- wielkości i charakteru zabudowy,
- intensywności zabudowy,
- powierzchni terenu biologicznie czynnego,
- zaopatrzenia w media i inną infrastrukturę techniczną,
- zasady usuwania odpadów komunalnych, ścieków bytowych i przemysłowych, wód opadowych i roztopowych.

Przedstawione powyżej warunki zostały zawarte w planie poprzez m.in. poniższe zasady:

- ustalenie podziału funkcjonalnego oraz zasad dotyczących lokalizacji budynków i innych obiektów w przestrzeni, w tym na działkach budowlanych,
- nakaz, aby oddziaływanie z instalacji, związanych z przeznaczeniem terenu nie powodowało przekroczenia standardów jakości środowiska określonych w przepisach odrębnych poza terenem, do którego inwestor posiada tytuł prawny,
- ograniczenie lokalizacji przedsięwzięć znacząco oddziałujących na środowisko z dopuszczeniem inwestycji celu publicznego,
- określenie maksymalnej wysokości zabudowy,
- określenie minimalnej i maksymalnej intensywności zabudowy oraz maksymalnej powierzchni zabudowy,
- określenie minimalnego udziału powierzchni terenu biologicznie czynnego,
- nakaz podłączenia do zbiorczych sieci infrastruktury technicznej (w tym kanalizacji sanitarnej) z wyjątkiem odpowiednich dopuszczeń w planie,
- nakaz zagospodarowania odpadów zgodnie z przepisami odrębnymi, czyli z ustawą z dnia 14 grudnia 2012 r. o *odpadach*.

Miejscowy plan zagospodarowania przestrzennego przeznacza dotychczasowe tereny, w tym również tereny niezagospodarowane pod zabudowę mieszkaniową, mieszkaniowo-usługową, letniskową i usługową. Stwarza to dodatkowe wymagania dla realizacji inwestycji:

- realizacja nowych obiektów winna być prowadzona zgodnie z wytycznymi zawartymi w miejscowym planie zagospodarowania przestrzennego, zwłaszcza w zakresie ustalonych norm intensywności zabudowy,
- inwestycje muszą spełniać wymogi ochrony środowiska,
- należy bezwzględnie wyegzekwować prawidłowe funkcjonowanie systemów technicznych obsługujących teren (zaopatrzenie w media, gospodarka wodno-ściekowa i odpadowa),
- energia cieplna powinna pochodzić z przyjaznych dla środowiska źródeł.

Podsumowując stwierdza się, że proponowane w projekcie planu zagospodarowania przestrzennego rozwiązania, dotyczące terenu położonego na terenie obrębów Kamień

Duży, Szałkowo, Wola Kamieńska, Łanioch, odnoszą się przede wszystkim do zachowania istniejącej zabudowy lub jej uzupełnienia poprzez dopuszczenie zabudowy na istniejących terenach niezagospodarowanych. Należy założyć, że przy stosowaniu się do wyżej przedstawionych wytycznych prognozy, a także przy kontroli przez służby wojewódzkie i samorządowe prowadzonych inwestycji oraz przestrzeganiu zasad zagospodarowania wynikających z projektu planu miejscowego, proponowane w nim zmiany sposobu zagospodarowania nie spowodują degradacji środowiska przyrodniczego.

W związku z powyższym projekt miejscowego planu zagospodarowania przestrzennego można więc uznać za zgodny z zasadami ochrony środowiska.

### **13. Streszczenie w języku niespecjalistycznym**

Niniejsza prognoza oddziaływania na środowisko stanowi jedną z części strategicznej oceny oddziaływania na środowisko przeprowadzanej dla projektu miejscowego planu zagospodarowania przestrzennego gminy Ława w obrębie geodezyjnym Kamień Duży, Szałkowo, Wola Kamieńska, Łanioch, zwanego dalej „planem”.

Obszar miejscowego planu, będącego przedmiotem prognozy, obejmuje powierzchnię 743,34 ha i położony jest w centralnej części gminy Ława, w bezpośrednim sąsiedztwie miasta Ława, na terenie obrębów Kamień Duży, Szałkowo, Wola Kamieńska, Łanioch. Obszar objęty planem położony jest również bezpośrednio nad Jeziorem Jeziorak.

Przez obszar objęty opracowaniem przebiegają trzy drogi powiatowe. Oprócz tego obsługę komunikacyjną planu zapewniają drogi gminne oraz drogi wewnętrzne.

Celem opracowania projektu planu jest uregulowanie struktury funkcjonalno-przestrzennej oraz przeznaczenie terenów pod zabudowę mieszkaniową i lotniskową nad Jeziorem Jeziorak.

W jego granicach znajdują się grunty zabudowane w postaci zabudowy usługowej, hodowlanej, zagrodowej, mieszkaniowej. Występują tu również zabudowania usługowe z zakresu usług publicznych, tj. świetlice wiejskie oraz zabudowania byłej szkoły. Ponadto zdecydowaną większość obszaru obejmują grunty rolne, leśne oraz wody Jeziora Jeziorak. Ponadto na obszarze objętym opracowaniem występują ciągi komunikacyjne (trzy drogi powiatowe). Przez obszar opracowania przebiegają linie elektroenergetyczne średniego napięcia 15kV.

Cały obszar znajduje się w granicach Głównego Zbiornika Wód Podziemnych Nr 210 "Zbiornik międzymorenowy Ława". Istotną będzie ochrona wód podziemnych i gruntowych przed zanieczyszczeniem, szczególnie biorąc pod uwagę ujęcie wód podziemnych wraz ze strefą ochronną zlokalizowane w granicach planu.

Plan sąsiaduje od strony północnej, północno-zachodniej i zachodniej z Jeziorem Jeziorak. Natomiast od strony południowej sąsiaduje z miastem Ława. Natomiast granicę południowo-wschodnią i wschodnią wyznaczają granice działek ewidencyjnych oraz droga powiatowa.

W granicach planu zlokalizowane są również obszary chronione:

- Park Krajobrazowy Pojezierza Ławskiego,
- otulina Parku Krajobrazowego Pojezierza Ławskiego,
- obszar Natura 2000 Ostoja Ławska PLH280053,
- obszar Natura 2000 Lasy Ławskie PLB280005,
- Obszaru Chronionego Krajobrazu Pojezierza Ławskiego – część A i B.

Obszar planu wyposażony jest w część podstawowych sieci infrastruktury technicznej. W związku z brakiem na większości terenów jakichkolwiek utwardzeń, a także braku pełnego

wyposażenia w systemy kanalizacyjne, istotna będzie ochrona wód podziemnych i gruntowych przed zanieczyszczeniem.

Na analizowanym terenie można się spodziewać wystąpienia przede wszystkim zanieczyszczeń związanych ze spływem powierzchniowym z terenów zabudowanych i zagospodarowanych lub z terenów rolniczych. Ponadto w związku z funkcjonowaniem na obszarze planu obiektów hodowlanych (kurniki), można spodziewać się uciążliwości i zanieczyszczeń z nimi związanych.

Źródła zanieczyszczenia powietrza to przede wszystkim ruch samochodowy na drogach publicznych, w tym na przebiegających przez obszar opracowania drogach powiatowych. Brak jest jednak jakichkolwiek badań dotyczących jakości powietrza atmosferycznego na analizowanych terenach. Na podstawie wizji lokalnej obszaru planu nie stwierdzono znacznego ruchu pojazdów. Ponadto zanieczyszczenia mogą być również związane z zabudową hodowlaną, w tym z kurnikami.

W chwili obecnej na terenie objętym planem obowiązują miejscowe plany zagospodarowania przestrzennego oraz ich zmiany uchwalone:

- 1) Uchwałą Nr XXXVII/389/02 Rady Gminy w Łławie z dnia 24 maja 2002 r.;
- 2) Uchwałą Nr XIII/108/03 Rady Gminy w Łławie z dnia 3 grudnia 2003 r.;
- 3) Uchwałą Nr XXXIX/347/2006 Rady Gminy w Łławie z dnia 31 maja 2006 r.;
- 4) Uchwałą Nr XXXIX/348/2006 Rady Gminy w Łławie z dnia 31 maja 2006 r.;
- 5) Uchwałą Nr XVIII/163/2012 Rady Gminy Łława z dnia 28 marca 2012 r.

W przypadku braku realizacji projektowanego dokumentu, na jego obszarze funkcjonowałyby zapisy powyższych planów miejscowych. Przeznaczenie obszaru opracowania zmieniłoby się w znaczący sposób, ze względu na brak możliwości realizacji zabudowy w centralnej i wschodniej części obszaru. Obowiązujący miejscowy plan dopuszcza realizację zabudowy mieszkaniowej, mieszkaniowo-usługowej i zagrodowej wraz z układem komunikacyjnym głównie wzdłuż drogi powiatowej na osi północ-południe. Oprócz powyższej zmiany, również część pasów drogowych byłaby przeprowadzona w inny sposób lub w ogóle nie byłaby wyznaczona. Ponadto obowiązujące plany nie umożliwiają realizacji zabudowy mieszkaniowej w centralnej części obszaru.

Miejscowe plany zagospodarowania przestrzennego mają za zadanie kształtowanie zagospodarowania zgodnie z zasadami ładu przestrzennego i polityką przestrzenną gminy zawartą w studium uwarunkowań i kierunków zagospodarowania przestrzennego. Chronią one również wartości środowiskowe i kulturowe występujące na danym terenie. W polskim prawie istnieje możliwość uzyskania pozwolenia na budowę nie tylko na podstawie miejscowego planu zagospodarowania przestrzennego, ale także poprzez decyzję o warunkach zabudowy (w przypadku braku planu miejscowego), która nie musi być zgodna z polityką przestrzenną gminy ani nie musi spełniać standardów środowiska, które uwzględniane są w akcie prawa miejscowego. Taka forma zagospodarowania przestrzeni często nie tworzy spójnej całości, co może doprowadzić do konfliktów przestrzennych, a także degradacji cennych elementów środowiska przyrodniczego.

Obszar planu obejmuje tereny częściowo zabudowane w centralnej części gminy Łława, w granicach obrębów Kamień Duży, Szalkowo, Wola Kamieńska, Łłanoch. Obszar objęty planem położony jest również bezpośrednio nad Jeziorem Jeziorak, wzdłuż dróg publicznych, w tym dróg powiatowych. W granicach obszaru zlokalizowane są jednak głównie tereny nieurtwardzone, zieleni niskiej, średniowysokiej lub wysokiej, leśne, a także użytkowane rolniczo. Z tego powodu, analizowany teren stanowi obszar, na którym występują rośliny i zwierzęta typowe głównie dla terenów w użytkowaniu rolniczym oraz leśnym. Ponadto ze względu na lokalizację obszaru w sąsiedztwie Jeziora Jeziorak, wzdłuż

linii brzegowej wytworzyła się strefa ekotonowa, charakteryzująca się występowaniem gatunków zwierząt i roślin typowych dla środowiska lądowego oraz wodnego. Oprócz tego w granicach planu występuje roślinność towarzysząca zabudowie mieszkaniowej, zagrodowej, mniej lub bardziej urządzona. W przypadku stwierdzenia występowania gatunków roślin lub zwierząt chronionych na podstawie inwentaryzacji wykonanej przed lub podczas etapu budowy danego obiektu budowlanego, będą obowiązywały odpowiednie przepisy prawa regulujące postępowanie w tym zakresie.

Tereny rolnicze, ze względu na prowadzoną na nich w większości monokulturę (w obrębie danej własności), oraz skoncentrowanych wysiłków w celu uprawy danego typu roślinności, nie posiadają bogatej bioróżnorodności. Mimo to stanowią tereny występowania gatunków roślin i zwierząt typowych dla środowiska rolniczego. Większą różnorodnością charakteryzują się natomiast grunty odłogowane, a także tereny leśne, zadrzewione i zakrzewione całkowicie lub częściowo. W związku z tym, że w większości są to grunty porolne, straciły one wiele gatunków roślin, które występowały na danym terenie przed działalnością człowieka, a proces sukcesji naturalnej nie odbudował w pełni puli gatunków roślin, a co za tym idzie również zwierząt na nich występujących.

Istniejąca różnorodność biologiczna zubożeje lub zostanie zastąpiona przez roślinność synantropijną, zagrodową lub ruderalną. W planie dla terenów zabudowy określono minimalne udziały powierzchni terenu biologicznie czynnego oraz maksymalne intensywności zabudowy i powierzchnie zabudowy, dzięki czemu zminimalizowany zostanie negatywny wpływ ustaleń planu na różnorodność biologiczną. Ponadto odsunięto linię zabudowy na odległość 20 m i wyznaczono strefę zieleni buforowej i naturalnej, co umożliwi utrzymanie lub wytworzenie strefy ekotonowej na styku środowisk lądowego i wodnego, a co również stanowić będzie lokalny korytarz ekologiczny.

W związku z powyższym, uchwalenie miejscowego planu zagospodarowania przestrzennego wpłynie negatywnie na różnorodność biologiczną, florę i faunę, ale nie będzie to bardzo znaczące oddziaływanie z uwagi na pozostawienie gruntów leśnych i większości rolnych w obecnym użytkowaniu.

Charakter nowych inwestycji, przy zachowanych wskazaniach i obwarowaniach zawartych w projekcie planu, nie powinien powodować zagrożenia dla zdrowia ludzi. Plan znacznie ogranicza lokalizację przedsięwzięć znacząco oddziałujących na środowisko. Ponadto nakazano, aby oddziaływanie z instalacji, związanych z przeznaczeniem terenu nie powodowało przekroczenia standardów jakości środowiska określonych w przepisach odrębnych, poza terenem, do którego inwestor posiada tytuł prawny. Dzięki temu nie zostaną przekroczone żadne dopuszczalne poziomy zanieczyszczeń w granicach planu.

W granicach opracowania zlokalizowane są obiekty hodowlane, usługowe oraz drogi powiatowe, stanowiące źródła hałasu. Hałas jest obecnie jednym z istotniejszych „zanieczyszczeń” środowiska. Wpływ na to ma powszechność zjawiska oraz jego skutki oddziaływania na ludzi. W świetle przepisów o ochronie środowiska pod pojęciem hałasu należy rozumieć dźwięki o częstotliwościach od 16 Hz do 16.000 Hz.

Oprócz ustalenia wysokości poziomu hałasu, istotnym zagadnieniem z punktu widzenia ochrony środowiska jest określenie zasięgu tego czynnika, na który z kolei wpływają:

- wysokość źródła hałasu,
- wysokość punktu obserwacji,
- wartość impedancji akustycznej gruntu,
- warunki atmosferyczne.

Zmienność tych czynników powoduje, że trudno przewidzieć, jak będzie się

rozprzestrzeniać hałas, jakie natężenie osiągnie w danych punktach, i w razie uciążliwości (choćby rozumianej jako przekroczenie dopuszczalnego poziomu hałasu), jakie należy zastosować rozwiązania w celu ograniczenia jego poziomu.

Dla zabezpieczenia przed hałasem powinny być zastosowane rozwiązania techniczne i organizacyjne minimalizujące niekorzystne oddziaływania tego czynnika.

W granicach obszaru objętego planem przebiegają drogi powiatowe, w związku z tym można się spodziewać negatywnego wpływu ruchu samochodowego na tereny zabudowy. Brak jest jednak jakichkolwiek danych dotyczących hałasu komunikacyjnego na tych drogach. Poza tym większość obszaru planu zlokalizowana jest w rejonie dróg gminnych. Na podstawie wizji terenowej stwierdzono, że natężenie ruchu na drogach lokalnych nie jest znaczne. W celu ewentualnej minimalizacji negatywnego wpływu zanieczyszczenia spalinami oraz hałasu komunikacyjnego, w planie wyznaczono tereny, należące do odpowiednich typów terenów zgodnie z przepisami odrębnymi dotyczącymi ochrony przed hałasem. Dopuszczono również stosowanie środków technicznych mających na celu minimalizację ewentualnego negatywnego oddziaływania akustycznego, co powinno umożliwić zachowanie odpowiednich poziomów akustycznych na terenach wymagających takiej ochrony.

Na obszarze objętym projektem planu nie ma zakazu lokalizacji inwestycji celu publicznego, w tym stacji bazowych telefonii komórkowych. Ich lokalizacja mogłaby wpłynąć negatywnie na ludzi w związku z oddziaływaniem pól elektromagnetycznych. Wpływ ten uzależniony jest jednak od umiejscowienia tej stacji, czego nie można przewidzieć na etapie tworzenia planu. W chwili obecnej na terenie objętym planem zlokalizowana jest jedna stacja bazowa – w miejscowości Wola Kamieńska.

W graniach opracowania zlokalizowane jest Jezioro Jeziorak, w związku z tym plan zakazuje lokalizacji przedsięwzięć mogących zawsze i potencjalnie znacząco oddziaływać na środowisko z dopuszczeniem inwestycji celu publicznego i wyjątków określonych w uchwale. Ponadto zachowano strefę wolną od zabudowy w odległości 20 m od granicy terenu 1WS. Z tego powodu nie prognozuje się wystąpienia znaczącego wpływu skutków realizacji planu na wody powierzchniowe. Odpowiednie zapisy dotyczące wyposażenia w sieci infrastruktury technicznej powinny zminimalizować ewentualny negatywny wpływ na wody powierzchniowe znajdujące się poza granicami planu oraz wody Jeziora Jeziorak.

Ponadto działania porządkujące, które powinny zapoczątkować rozwiązania określone mpzp w zakresie gospodarki wodno-ściekowej powinny pozytywnie wpłynąć na stan wód. Uzbrojenie terenów zainwestowanych w kanalizację przy jednoczesnym odprowadzeniu ścieków do oczyszczalni pozwoli na uniknięcie zrzutów nieoczyszczonych ścieków do środowiska oraz poprawę stanu sanitarnego terenu planu.

Potencjalne zagrożenie dla jakości środowiska wodnego stanowią mogą wody opadowe i roztopowe pochodzące z powierzchni uszczelnionych dróg wewnętrznych i parkingów (w przypadku braku kanalizacji deszczowej). Wody opadowe i roztopowe zawierają w swoim składzie wszystkie składniki powietrza atmosferycznego, które są wmywane w czasie opadu, części mineralne (piasek) pochodzące z powierzchni ziemi oraz substancje ropopochodne. Poza gazami atmosferycznymi występują również substancje, będące pochodnymi eksploatacji pojazdów, np. pył gumowy, substancje wmywane z materiałów z których zbudowana jest droga. Wody opadowe mogą również absorbować emitowane do atmosfery produkty spalania paliw - tlenki azotu NO\*, dwutlenek siarki SO<sub>2</sub>, tlenek węgla CO i dwutlenek węgla CO<sub>2</sub>. Plan dopuszcza możliwość realizacji kanalizacji deszczowej.

W przypadku terenów usługowych i hodowlanych niebezpieczeństwo zanieczyszczenia



wód wynika z wielkości powierzchni i charakteru działalności, którą można na nich prowadzić, a także ze sposobu użytkowania gruntów.

Odnośnie ochrony wód podziemnych, w planie nakazano docelowe odprowadzanie ścieków do projektowanej sieci kanalizacji sanitarnej. Do czasu realizacji sieci kanalizacji sanitarnej dopuszczono odprowadzanie ścieków do szczelnych zbiorników bezodpływowych lub indywidualnych obiektów oczyszczania ścieków.

Nakazano docelowe zaopatrzenie w wodę z sieci wodociągowej, co wpłynie na zachowanie ilości zasobów wód gruntowych i podziemnych na obszarze planu.

W planie nakazano również odprowadzanie wód opadowych i roztopowych do projektowanej sieci kanalizacji deszczowej z dopuszczeniem, zagospodarowania wód opadowych i roztopowych w granicach własnej działki.

Ponadto w związku z lokalizacją obszaru planu w granicach GZWP, nakazano przestrzeganie przepisów odrębnych obowiązujących dla ww. obszaru.

Na obszarze opracowania zlokalizowane jest również ujęcie wody dla którego ustala się zasady zagospodarowania zgodne z określonymi w obowiązującej decyzji administracyjnej, ustalającej bezpośrednią strefę ochronną ujęcia wody.

Na obszarze objętym projektem planu brak jest istotnych źródeł emisji zanieczyszczeń do powietrza atmosferycznego, z uwagi na to, że tylko część obszaru opracowania jest zabudowana, w tym przede wszystkim budynkami mieszkalnymi jednorodzinnymi, a także budynkami usługowymi. Potencjalnym źródłem zanieczyszczeń są natomiast istniejące gospodarstwa zajmujące się hodowlą drobiu, brak jest jednakże badań dotyczących tych gospodarstw. Na drogach publicznych zlokalizowanych w granicach projektu planu nie przeprowadzono badań natężenia ruchu, jednak podczas wizji terenowej nie stwierdzono występowania znacznego ruchu samochodowego.

W planie ustalono:

- 1) zakaz lokalizacji przedsięwzięć mogących zawsze znacząco oddziaływać na środowisko, z wyjątkiem inwestycji celu publicznego oraz inwestycji z zakresu chowu lub hodowli zwierząt;
- 2) dopuszczenie lokalizacji przedsięwzięć mogących potencjalnie znacząco oddziaływać na środowisko:
  - a) na terenach oznaczonych na rysunku planu symbolami RU, RM, dla których organ ochrony środowiska stwierdził brak konieczności przeprowadzenia oceny oddziaływania przedsięwzięcia na środowisko lub przeprowadzona ocena oddziaływania na środowisko wykazała brak znacząco negatywnego wpływu na ochronę przyrody Obszaru Chronionego Krajobrazu Pojezierza Łąskiego – część A i B,
  - b) z zakresu inwestycji celu publicznego na całym obszarze planu.

Ustalenia planu minimalizują także ewentualny negatywny wpływ na powietrze poprzez nakaz, aby oddziaływanie z instalacji, związanych z przeznaczeniem terenu nie powodowało przekroczenia standardów jakości środowiska określonych w przepisach odrębnych poza terenem, do którego inwestor posiada tytuł prawny.

Dopuszczona w planie projektowana zabudowa mogłaby dodatkowo wpływać negatywnie na powietrze poprzez stosowanie paliw wysokoemisyjnych. Z tego powodu ustalono stosowanie do celów grzewczych i technologicznych paliw charakteryzujących się najniższymi wskaźnikami emisyjnymi takich jak: paliwa płynne, gazowe, drewno lub energii elektrycznej albo odnawialnych źródeł energii, dzięki czemu zostanie zminimalizowane negatywne oddziaływanie zabudowy na powietrze atmosferyczne.

Dodatkowym czynnikiem minimalizującym negatywne oddziaływanie na powietrze

atmosferyczne jest strefa zieleni naturalnej i buforowej wzdłuż Jeziora Jeziorak oraz pozostawienie terenów leśnych w obecnym użytkowaniu. Zieleni zlokalizowana w tej części planu, oprócz funkcji ochronnej dla wód powierzchniowych będzie oczyszczała powietrze z ewentualnych pyłów związanych głównie z działalnością i funkcjonowaniem człowieka albo ze spalinami samochodowymi.

Na prawie całym obszarze planu dopuszcza się realizację zabudowy. Tereny znajdujące się w jego granicach są w części zabudowane, natomiast w pozostałej części to tereny rolnicze, leśne i zieleni, niezagospodarowane. W związku z możliwością powstania nowych budynków, dojazdów oraz dodatkowych utwardzeń terenu, prognozuje się wystąpienie negatywnego wpływu na powierzchnię ziemi. W planie nakazano zachowanie odpowiednich udziałów powierzchni terenu biologicznie czynnego, co zminimalizuje negatywne oddziaływanie na ten element środowiska oraz ograniczono intensywność i powierzchnię zabudowy. Ponadto w celu zminimalizowania skutków realizacji inwestycji na stan gleb, pomimo braku odpowiedniego zapisu w mpzp, wskazane jest wykorzystanie warstwy próchnicznej gleby.

Duże znaczenie dla zabezpieczenia gruntu przed degradacją ma również właściwe postępowanie z odpadami, zgodne z gminnym planem gospodarki odpadami. Odpady wytwarzane na terenie opracowania należą do grupy odpadów komunalnych oraz w przypadku zabudowy usługowej do odpadów z sektora gospodarczego (na terenach usługowych). W obu grupach odpadów mogą występować odpady zakwalifikowane zgodnie z przepisami szczególnymi do niebezpiecznych. Władze lokalne są zobowiązane między innymi do zapewnienia selektywnej zbiórki odpadów komunalnych oraz pojemników na odpady niebezpieczne i ich właściwe zagospodarowanie. Odpady powinny segregacji w miejscu wytworzenia i dalej być przekazywane do utylizacji. Projekt planu ustala nakaz, aby gromadzenie i usuwanie odpadów było prowadzone w sposób zgodny z ustaleniami przepisów odrębnych, czyli z ustawą z dnia 14 grudnia 2012 r. o *odpadach*. Działania te powinny uwzględniać segregację odpadów i właściwego zabezpieczania odpadów niebezpiecznych.

Na obszarze planu występuje w większości krajobraz małej miejscowości, wiejski, częściowo zabudowany albo porolny – odłogów zadrzewionych lub częściowo zadrzewionych i zakrzewionych. Istniejąca zabudowa jest rozproszona, a zrealizowane budynki nie stanowią dominant wysokościowych i przestrzennych – nie wyróżniają się w krajobrazie. Tereny niezabudowane częściowo uzupełniają tereny budowlane lub stanowią ich integralną część (np. gospodarstwa rolne, których przedłużeniem są tereny roli). W wyniku uchwalenia projektu planu, na danym terenie będzie mogła powstać zabudowa z zachowaniem określonych wskaźników zabudowy oraz zasad zagospodarowania, odpowiadająca funkcjom i parametrom istniejącej na danym terenie oraz sąsiadującej zabudowy mieszkaniowej. Prognozuje się również zmianę charakteru analizowanych obszarów z terenów wiejskich, zabudowy zagrodowej i rolniczej, na zabudowę mieszkaniową i mieszkaniowo-usługową.

W związku z przekształceniem terenów zieleni na tereny budowlane, zmieni się krajobraz, typowy obecnie dla terenów porolnych wsi na krajobraz podmiejski o dominującej zabudowie mieszkaniowej jednorodzinnej. Jednak dzięki zastosowanym w uchwale wskaźnikom kształtowania zabudowy i zasadom zagospodarowania terenu, przyszłe zabudowania powinny odpowiadać istniejącym w sąsiedztwie budynkom i umożliwić zachowanie ładu przestrzennego. Krajobraz mający powstać na danym terenie, będzie stanowił kontynuację krajobrazu kształtującego się lub wykształconego w wielu miejscowościach gminy oraz aglomeracji warszawskiej. W granicach opracowania nie

przewiduje się powstania jakichkolwiek dominant architektonicznych, ani wysokościowych.

Proponowane zmiany mają charakter lokalny, dlatego brak jest istotnego wpływu na klimat. Emisja do powietrza pochodząca z dróg i z terenów zurbanizowanych, w tym działalności gospodarczej, będzie zgodna ze standardami emisji określonymi w Rozporządzeniu Ministra Środowiska z dnia 3 marca 2008 r. w *sprawie poziomów niektórych substancji w powietrzu*.

W związku z przeznaczeniem pod zabudowę części terenów niezabudowanych i niezagospodarowanych na obszarze opracowania, niewielkie zmiany topoklimatu mogą być związane ze zjawiskiem „wyspy ciepła”. Planowana zabudowa i utwardzenie terenu silnie się nagrzewają od terenów powierzchni biologicznie czynnej. Co więcej, budynki, w wyniku procesów technologicznych, mogą oddawać część ciepła na zewnątrz, jak również w okresie grzewczym wpływają na zwiększenie się temperatury powietrza w najbliższym otoczeniu.

Zasoby naturalne są to powstałe w sposób naturalny elementy przyrody: surowce mineralne, gleby, wody, elementy przyrody ożywionej (rośliny i zwierzęta). Badając wpływ skutków realizacji planu na zasoby naturalne trzeba przeanalizować każdy z powyższych elementów.

Surowce mineralne są to minerały lub skały użyteczne, tj. kopaliny wydobyte z litosfery i poddane obróbce dostosowanej do wymagań użytkowników. Na obszarze planu nie ma zewidencjonowanych złóż kopalin, dlatego skutki realizacji planu nie wpływają na zasoby naturalne w tym zakresie.

Większość obszaru planu to grunty niezabudowane, głównie odłogowane lub zadrzewione i zakrzewione. W wyniku uchwalenia planu i realizacji zabudowy gleby te nie będą mogły być w przyszłości ponownie uprawiane, z tego względu prognozuje się wystąpienie negatywnego wpływu na gleby. Jednak w związku dużą ilością terenów użytkowanych rolniczo w obrębie całej gminy oraz dopuszczenia realizacji zabudowy na części tego terenu na podstawie obecnie obowiązującego miejscowego planu, zmiana ta nie powinna wpłynąć znacząco na gospodarowanie przestrzenią rolniczą w skali lokalnej oraz na gleby.

W zakresie zasad ochrony dziedzictwa kulturowego i zabytków, w tym krajobrazów kulturowych, oraz dóbr kultury współczesnej, ustala się zachowanie pierwotnej formy obiektu i układu kompozycyjnego kapliczki, z dopuszczeniem prowadzenia prac konserwatorskich i robót budowlanych.

Nałożone wymagania kubaturowe, ogólnobudowlane oraz architektoniczne w stosunku do obiektów budowlanych powinny pozwolić na uzyskanie lub zachowanie ładu przestrzennego. Przy zachowaniu zapisów planu oraz obowiązujących przepisów budowlanych nie dojdzie do wzajemnego negatywnego oddziaływania projektowanej zabudowy.

Teren objęty planem położony jest w granicach obszarów chronionych Natura 2000 Ostoja Ławska PLH280053 oraz Lasy Ławskie PLB280005. Pozostałe formy ochrony przyrody Natura 2000, w tym Obszar Natura 2000 Dolina Drwęcy zlokalizowane są w większej odległości od obszaru objętego planem (7 km).

Jednakże w związku z zapisami, chroniącymi przyrodę (§5 projektu uchwały) nie przewiduje się negatywnego wpływu na cele i przedmiot obszaru Natura 2000.

W miejscowym planie zagospodarowania przestrzennego wprowadzono następujące rozwiązania, mające na celu minimalizację negatywnych oddziaływań na środowisko:

- nakaz aby oddziaływanie z instalacji, związanych z przeznaczeniem terenu nie powodowało przekroczenia standardów jakości środowiska określonych w przepisach

- odrębnych poza terenem, do którego inwestor posiada tytuł prawny – zachowanie norm jakości środowiska określonych w przepisach szczegółowych;
- ograniczenie lokalizacji przedsięwzięć znacząco oddziałujących na środowisko – zachowanie norm jakości środowiska określonych w przepisach szczegółowych;
  - ograniczenie intensywności zabudowy – minimalizacja antropopresji;
  - nakaz zachowania odpowiednich udziałów powierzchni terenu biologicznie czynnego oraz wyznaczenie terenu zieleni urządzonej – zminimalizowanie negatywnego wpływu na różnorodność biologiczną i florę;
  - wyznaczenie strefy zieleni naturalnej i buforowej z zakazem zabudowy od Jeziora Jeziorak – minimalizacja negatywnego oddziaływania na teren wód powierzchniowych, pozytywny wpływ na zachowanie różnorodności biologicznej w strefie ekotonowej i wytworzenie lokalnego korytarza ekologicznego, pośrednio pozytywny wpływ na powietrze;
  - nakaz podłączenia do sieci wodociągowej i kanalizacji sanitarnej (z wyjątkiem dopuszczeń określonych w planie) – zachowanie jakości środowiska gruntowo-wodnego na terenie opracowania oraz ilości i jakości wód podziemnych;
  - stosowanie do zaopatrzenia w ciepło do celów grzewczych i technologicznych paliw charakteryzujących się najniższymi wskaźnikami emisyjnymi – zachowanie norm jakości powietrza atmosferycznego na terenie opracowania, zminimalizowanie negatywnego wpływu zabudowy;
  - zagospodarowanie odpadów zgodnie z przepisami odrębnymi.

Podsumowując stwierdza się, że proponowane w projekcie planu zagospodarowania przestrzennego rozwiązania, dotyczące terenu położonego na terenie obrębów Kamień Duży, Szałkowo, Wola Kamieńska, Łanioch, odnoszą się przede wszystkim do zachowania istniejącej zabudowy lub jej uzupełnienia poprzez dopuszczenie zabudowy na istniejących terenach niezagospodarowanych. Należy założyć, że przy stosowaniu się do wyżej przedstawionych wytycznych prognozy, a także przy kontroli przez służby wojewódzkie i samorządowe prowadzonych inwestycji oraz przestrzeganiu zasad zagospodarowania wynikających z projektu planu miejscowego, proponowane w nim zmiany sposobu zagospodarowania nie spowodują degradacji środowiska przyrodniczego.

W związku z powyższym projekt miejscowego planu zagospodarowania przestrzennego można więc uznać za zgodny z zasadami ochrony środowiska.

## OŚWIADCZENIE

Zgodnie z art. 51 ust. 2 pkt 1 lit. f ustawy z dnia 3 października 2008 r. *o udostępnianiu informacji o środowisku i jego ochronie, udziale społeczeństwa w ochronie środowiska oraz o ocenach oddziaływania na środowisko* (Dz. U. z 2020 r., poz. 283 ze zmianami), w związku z art. 74a ust. 2 ww. ustawy oświadczam, że:

- ukończyłem, w rozumieniu przepisów o szkolnictwie wyższym, co najmniej studia pierwszego stopnia lub studia drugiego stopnia, lub jednolite studia magisterskie na kierunkach związanych z kształceniem w obszarze:
- a) nauk ścisłych z dziedzin nauk chemicznych,
  - b) nauk przyrodniczych z dziedzin nauk biologicznych oraz nauk o Ziemi,
  - c) nauk technicznych z dziedzin nauk technicznych z dyscyplin: biotechnologia, górnictwo i geologia inżynierska, inżynieria środowiska,
  - d) nauk rolniczych, leśnych i weterynaryjnych z dziedzin nauk rolniczych, nauk leśnych.
- ukończyłem, w rozumieniu przepisów o szkolnictwie wyższym, co najmniej studia pierwszego stopnia lub studia drugiego stopnia, lub jednolite studia magisterskie i posiadam co najmniej 5-letnie doświadczenie w pracach w zespołach przygotowujących raporty o oddziaływaniu przedsięwzięcia na środowisko lub prognozy oddziaływania na środowisko, lub brałem udział w przygotowaniu co najmniej 5 raportów o oddziaływaniu przedsięwzięcia na środowisko lub prognoz oddziaływania na środowisko.

Jestem świadomy odpowiedzialności karnej za złożenie fałszywego oświadczenia.

Michał Chlebowski  
urbanista  
nr wpisu do Zachodniej Okręgowej  
Izby Urbanistów Z-561

.....  
(podpis autora prognozy oddziaływania na  
środowisko, a w przypadku zespołu autorów -  
kierującego tym zespołem)

Ryc. 19 Lokalizacja obszaru objętego planem

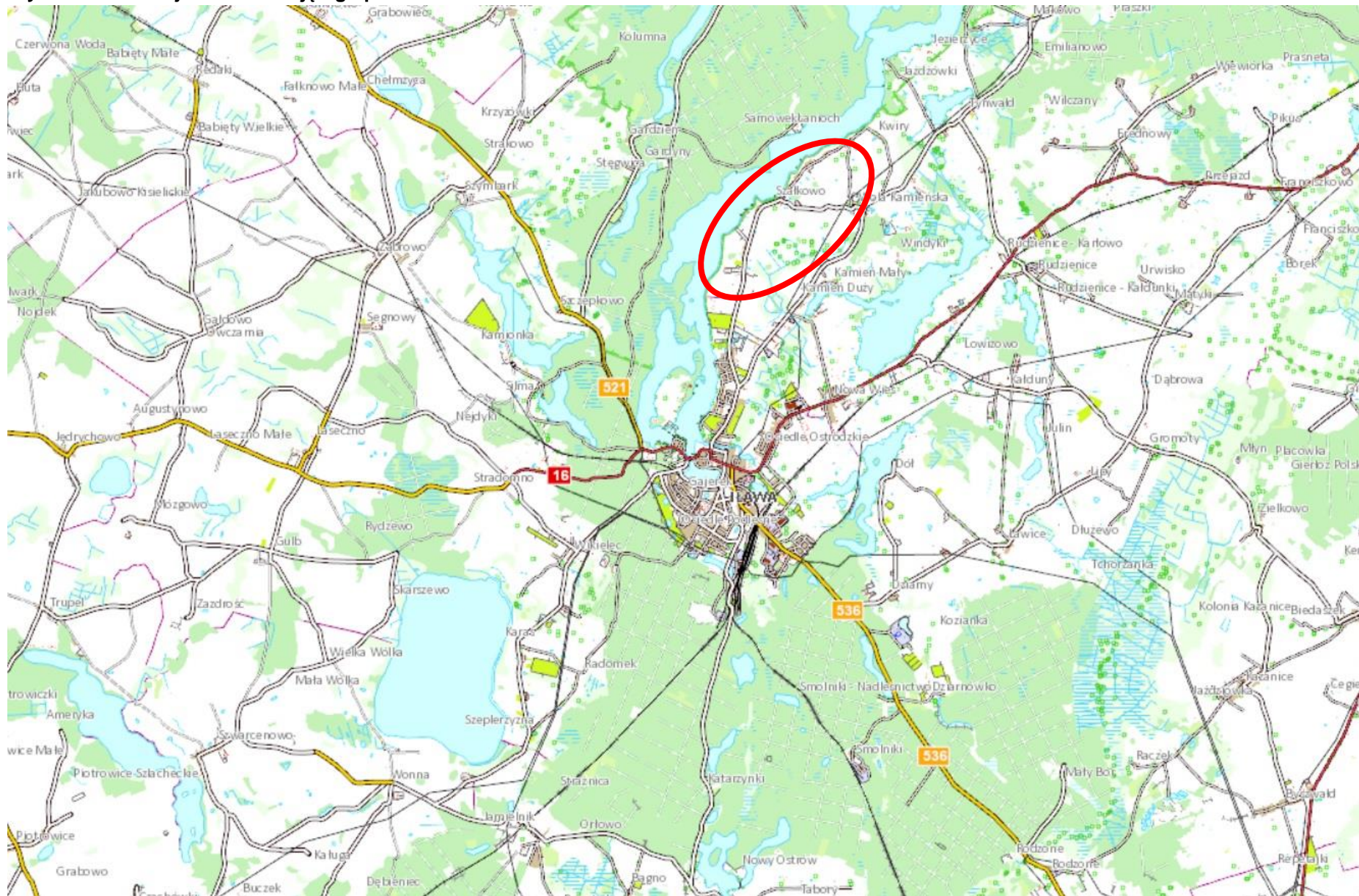

Źródło: geoportal.gov.pl